



**Universidad del Azuay**

**Facultad de Filosofía y Ciencias Humanas**

**Carrera de Tecnología Superior en Turismo  
Rural**

**TÍTULO DEL TRABAJO**

**PROPUESTA DE DISEÑO DE UNA  
HACIENDA AGROTURÍSTICA EN  
YANASACHA-PARROQUIA BAÑOS**

**Autores:**

**José Pillco Ramón – Pedro Puma Yunga**

**Director:**

**Natalia Rincón del Valle**

**Cuenca – Ecuador**

**Año 2024**

## DEDICATORIA

Este trabajo académico está dedicado a mi familia,  
que me han acompañado en todo este proceso para  
cumplir esta meta profesional, pero sobre todo a  
Dios que ha puesto en mi camino a personas  
maravillosas.

José Pillco Ramón.

Dedico principalmente esta tesis a Dios, quien me  
dio la fuerza necesaria para lograr esta meta, y a mis  
hijos Rafael y Justin, quienes son mi mayor  
motivación para seguir estudiando y ser un ejemplo  
para ellos cada día.

A mi madre María Elena, que ha sabido formarme  
con buenos sentimientos, hábitos y valores lo cual  
me ha ayudado a seguir adelante en los momentos  
difíciles de mi vida.

A mi Padre Manuel que en paz descansa, desde el  
cielo me ilumina para seguir adelante con mis  
proyectos.

También dedico a mi esposa, a mis suegros y a mis  
hermanos por su apoyo, por estar presente en cada  
momento.

Pedro Puma Yunga.

## AGRADECIMIENTO

La vida está llena de propósitos y metas, las cuales no se pueden alcanzar sin esfuerzo y dedicación y en compañía de aquellos que nos brindan su apoyo, quedo eternamente agradecido con el GAD Parroquial de Baños en las personas del Eco. Luis Guamán Ayala, presidente periodo 2019-2023, el Ing. Enrique Villa, ELECAUSTRO y la Universidad del Azuay por brindarnos la oportunidad de alcanzar una carrera de tercer nivel. Agradezco a cada uno de los docentes y en especial a la Magister Natalia Rincón del Valle, Magister Jorge Amaya Ruiz y Phd. Karina Farfán por la dedicación brindada para el diseño de esta propuesta.  
José Pillco Ramón.

Primeramente agradezco a Dios quien me hizo que fuera más valiente en todas las situaciones que me presentaron para seguir adelante.

A mí madre e hijos que con su amor apoyaron en toda mi formación profesional.

A mi compañero de aula y tesis por aceptarme para complementar con nuestras fortalezas y debilidades, dejando a lado nuestras diferencias, y por brindarme su amistad y confianza para alcanzar juntos la meta como profesionales.

A todo mis docentes de la Universidad que siempre estuvieron apoyándome con sus conocimientos para mi formación académica.

A mis tutores de tesis:

Magister: Natalia Rincón del Valle

Magister: Jorge Amaya Ruiz

Magister: Karina Farfán

A la autoridad del GAD Parroquial Eco. Luis Guamán y ELECAUSTRO S.A, al propietario Sr. Julio Ron.  
Pedro Puma Yunga.

## RESUMEN

Este trabajo se enfoca en el diseño de una propuesta de agroturismo para la Hacienda Yanasacha, ubicada en la parroquia Baños de la provincia del Azuay, cuyo objetivo es generar opciones de desarrollo turístico. La investigación se basa en un análisis del territorio, actividades económicas, recursos turísticos y culturales, planta turística, servicios básicos, mapeo de actores y análisis de fortalezas, oportunidades, debilidades y amenazas. El proyecto propone actividades de agroturismo, centradas en educación ambiental y cultura local, orientadas a destacar los posibles beneficios económicos, sociales, educativos, ambientales que la implementación traería a la comunidad local. Se desarrolla un plan piloto para evaluar la viabilidad de la propuesta, misma que cuenta con tres itinerarios: Yanasacha y el viaje al Temascal, Yanasacha y el Ayllu de Minas y Yanasacha y el viejo Emponchado que poseen actividades con componentes sociales, culturales y ambientales.

**Palabras clave:** agroturismo, hacienda turística, medicina ancestral, ambiente

## ABSTRACT

This work focuses on the design of an agrotourism proposal for Hacienda Yanasacha, located in the parish of Baños in the province of Azuay, with the objective of generating tourism development options. The research is based on an analysis of the territory, economic activities, tourism and cultural resources, tourism plant, basic services, stakeholder mapping and analysis of strengths, opportunities, weaknesses and threats. The project proposes agrotourism activities, focused on environmental education and local culture, aimed at highlighting the potential economic, social, educational and environmental benefits that implementation would bring to the local community. A pilot plan is developed to evaluate the feasibility of the proposal, which has three itineraries: Yanasacha and the trip to the Temascal, Yanasacha and the Ayllu de Minas and Yanasacha and the old Emponchado that have activities with social, cultural and environmental components.

**Key words:** agrotourism, tourist hacienda, ancestral medicine, environment

## ÍNDICE

<b>DEDICATORIA</b>	
<b>AGRADECIMIENTO</b>	
<b>RESUMEN</b>	
<b>INTRODUCCIÓN.....</b>	<b>9</b>
<b>MARCO CONCEPTUAL .....</b>	<b>10</b>
<b>CAPÍTULO 1.....</b>	<b>13</b>
<b>DESCRIPCIÓN DE LA SITUACIÓN ACTUAL DE LA HACIENDA YANASACHA ....</b>	<b>13</b>
<b>1.1 ANÁLISIS DEL TERRITORIO.....</b>	<b>13</b>
<b>1.1.1 Macro Localización.....</b>	<b>13</b>
<b>1.1.1.1 Datos Generales Provincia del Azuay.....</b>	<b>13</b>
<b>1.1.1.2 Actividades Económicas .....</b>	<b>14</b>
<b>1.1.1.3 Turismo del Azuay .....</b>	<b>14</b>
<b>1.1.2 Micro localización .....</b>	<b>15</b>
<b>1.1.2.1 Datos Generales.....</b>	<b>15</b>
<b>1.1.2.2 Recursos Culturales .....</b>	<b>17</b>
<b>1.1.2.3 Actividades Económicas .....</b>	<b>18</b>
<b>1.1.2.4 Turismo de la parroquia Baños .....</b>	<b>18</b>
<b>1.2 DESCRIPCIÓN DE ATRACTIVOS TURÍSTICOS DEL TERRITORIO.....</b>	<b>18</b>
<b>1.3 DIAGNÓSTICO DE LA PLANTA TURÍSTICA .....</b>	<b>20</b>
<b>1.3.1 Alimentación y Hospedaje.....</b>	<b>20</b>
<b>1.3.2 Transporte Público y Privado.....</b>	<b>20</b>
<b>1.3.3 Centro de Información Turística .....</b>	<b>21</b>
<b>1.3.4 Miradores.....</b>	<b>21</b>
<b>1.4 DIAGNÓSTICO DE LOS SERVICIOS BÁSICOS/GENERALES .....</b>	<b>21</b>
<b>1.5 MAPEO DE ACTORES .....</b>	<b>22</b>
<b>1.6 FODA .....</b>	<b>23</b>
<b>CAPÍTULO 2.....</b>	<b>25</b>
<b>PLANTEAMIENTO DEL PROYECTO .....</b>	<b>25</b>
<b>2.1 Descripción del proyecto.....</b>	<b>25</b>
<b>2.1.1 Ganadería.....</b>	<b>27</b>
<b>2.1.2 Agricultura.....</b>	<b>28</b>
<b>2.1.2 Ecoturismo .....</b>	<b>29</b>
<b>2.1.3 Alojamiento.....</b>	<b>29</b>
<b>2.1.4 Alimentación.....</b>	<b>30</b>
<b>2.1.5 Educación Ambiental.....</b>	<b>31</b>
<b>2.2 Beneficios de la propuesta de agroturismo en la Hacienda Yanasacha .....</b>	<b>32</b>
<b>2.2.1 Económico.....</b>	<b>32</b>

2.2.2 Social.....	32
2.2.3 Educativo y Ambiental.....	33
2.2.4 Salud y bienestar .....	33
2.2.6 Propuesta Agroturística a implementar .....	34
<b>CAPITULO 3.....</b>	<b>42</b>
<b>PLAN PILOTO EN LA HACIENDA YANASACHA PARA EVALUAR LA PROPUESTA.</b> .....	<b>42</b>
3.1 Descripción de la Ruta .....	42
3.1.1 Aguas termales y camino de fotógrafos y parroquia Baños .....	42
3.1.2 Iglesia de Baños .....	43
3.1.3 Comunidad de Cochapamba .....	44
3.1.4. Comunidad de Zhipata .....	45
3.1.5 Sector Paccha.....	45
3.1.6 Sector Lactapamba .....	46
3.1.7 Mirador Natural de Rudio.....	46
3.1.8 Hacienda Yanasacha .....	47
3.1.9 Medicina Ancestral .....	48
3.1.9.1 Temazcal .....	49
3.2 Datos adicionales para la ruta.....	49
3.2.1 Leyenda .....	49
3.3 Recomendaciones para la ruta.....	50
3.4 Evaluación del piloto Ruta Yanasacha y el viaje al Temascal.....	50
<b>CONCLUSIONES.....</b>	<b>52</b>
<b>ANEXOS .....</b>	<b>55</b>
<b>Bibliografía .....</b>	<b>61</b>

## ÍNDICE DE TABLAS

<b>Tabla 1: Ventas generadas en las actividades turísticas en Ecuador, y la participación del Azuay y Cuenca. Período 2012- 2022 .....</b>	<b>15</b>
<b>Tabla 2: Atractivos y recursos turísticos de la Parroquia Baños.....</b>	<b>19</b>
<b>Tabla 3: Stakeholders .....</b>	<b>22</b>
<b>Tabla 4: FODA .....</b>	<b>24</b>
<b>Tabla 5: Itinerario Ruta Yanasacha y el viaje al Temascal .....</b>	<b>35</b>
<b>Tabla 6: Itinerario Ruta Yanasacha y el Ayllu de Minas .....</b>	<b>36</b>
<b>Tabla 7: Itinerario Ruta Yanasacha y El viejo Emponchado .....</b>	<b>37</b>
<b>Tabla 8: Costos Ruta Yanasacha y el Viaje al Temascal.....</b>	<b>39</b>

<b>Tabla 9: Costos Ruta Yanasacha y el Ayllu de Minas .....</b>	<b>40</b>
<b>Tabla 10: Costos Ruta Yanasacha y El Viejo Emponchado.....</b>	<b>40</b>
<b>Tabla 11: Resultados de evaluación de Ruta Yanasacha y el viaje al Temascal .....</b>	<b>51</b>

## ÍNDICE DE FIGURAS

<b>Figura 1: Mapa de la Provincia del Azuay .....</b>	<b>14</b>
<b>Figura 2: Mapa de la Parroquia Baños .....</b>	<b>16</b>
<b>Figura 3: Mapa, Altitud msnm Hacienda Yanasacha.....</b>	<b>25</b>
<b>Figura 4: Mapa, Ruta Centro Parroquial Baños - Yanasacha.....</b>	<b>26</b>
<b>Figura 5: Actividades del proyecto .....</b>	<b>26</b>
<b>Figura 6: Propuesta de Actividades Hacienda Yanasacha .....</b>	<b>27</b>
<b>Figura 7: Ganado Hacienda Yanasacha.....</b>	<b>28</b>
<b>Figura 8: Huertos Hacienda Yanasacha.....</b>	<b>28</b>
<b>Figura 9: Especie de Ave Carascaras Curiquingue.....</b>	<b>29</b>
<b>Figura 10: Espacio Social Hacienda Yanasacha .....</b>	<b>30</b>
<b>Figura 11: Horno de Leña Hacienda Yanasacha.....</b>	<b>31</b>
<b>Figura 12: Beneficios de la propuesta.....</b>	<b>32</b>
<b>Figura 13: Logo, Plan de Reforestación Planta un Árbol, Salva el Planeta y Ponle tu nombre.....</b>	<b>33</b>
<b>Figura 14: Paisaje Hacienda Yanasacha .....</b>	<b>34</b>
<b>Figura 15: Loma de los hervideros año 1920 .....</b>	<b>43</b>
<b>Figura 16: Construcción de la Iglesia Nuestra Señora de Guadalupe y el Espirito santo de Baños.....</b>	<b>44</b>
<b>Figura 17: Iglesia Reina de los Ángeles de Cocapamba.....</b>	<b>44</b>
<b>Figura 18: Iglesia Señor de la Buena Esperanza de Zhipata.....</b>	<b>45</b>
<b>Figura 19: (Y) Caminos hacia Yanasacha y minas.....</b>	<b>45</b>
<b>Figura 20: Agricultura en sector de Lactapamba .....</b>	<b>46</b>
<b>Figura 21: Vista a la Comunidad de Minas .....</b>	<b>47</b>
<b>Figura 22: Hacienda Yanasacha .....</b>	<b>48</b>
<b>Figura 23: Temazcal.....</b>	<b>49</b>
<b>Figura 24: Actividades Económicas Provincia del Azuay .....</b>	<b>55</b>

## **ÍNDICE DE ANEXOS**

<b>Anexo 1: Actividades Económicas Provincia del Azuay.....</b>	<b>55</b>
<b>Anexo 2: Resultados Encuestas realizadas.....</b>	<b>56</b>



# INTRODUCCIÓN

El presente trabajo se centra en el análisis y la propuesta de un proyecto de agroturismo en la Hacienda Yanasacha, ubicada en la parroquia Baños, provincia del Azuay, Ecuador. Este proyecto busca integrar las actividades agrícolas tradicionales con el turismo sostenible, proporcionando un nuevo emprendimiento para los habitantes de la zona y fomentando la conservación ambiental y cultural.

La Hacienda Yanasacha se encuentra en un área con un rico patrimonio natural y cultural, que se ha visto afectado por el avance de la frontera agrícola, ocasionando fuertes problemas ambientales. Por lo tanto, es necesario desarrollar alternativas que puedan complementar la economía local y mejorar la calidad de vida de la comunidad.

El agroturismo surge como una opción viable, permitiendo a los visitantes experimentar la vida rural y participar en actividades agrícolas. Este tipo de turismo no solo genera ingresos adicionales sino que también promueve la preservación de las tradiciones locales y el respeto por el medio ambiente.

El proyecto se estructurará en varias fases, comenzando con un diagnóstico de la situación actual, seguido por la planificación y ejecución de las actividades propuestas, y finalmente, la evaluación y monitoreo de los resultados obtenidos.

## **MARCO CONCEPTUAL**

La propuesta, se basará en varios conceptos fundamentales para contextualizar el trabajo:

### **1. Turismo**

El turismo comprende las actividades que realizan las personas durante sus viajes y estancias en lugares distintos al de su entorno habitual, por un periodo de tiempo consecutivo inferior a un año con fines de ocio, por negocios. El concepto de turismo puede ser estudiado desde diversas perspectivas y disciplina, dada la complejidad de las relaciones entre los elementos que lo forman. (Sancho, 1994, p. 46).

Por lo tanto, el concepto nos da a conocer que el turismo es una actividad amplia y flexible, que nos permite conocer varios lugares en el caso de la propuesta para la Hacienda Yanasacha, el turismo permitirá generar opciones que aporten a la conservación ambiental.

Por otra parte, Moral et al (2019) sostiene que la motivación principal del turismo se dirige al contacto con el medio natural y los recursos existentes en su entorno. La actividad se desarrolla en espacios abiertos y en contacto con la naturaleza, existiendo una estrecha interrelación con los habitantes de la zona dentro de un ambiente tradicional y de reducida masificación en el que el turismo adquiere un conocimiento del lugar. (Moral, Fernández, & Sánchez, 2019, pág. 3).

### **2. Turismo Rural**

El turismo se puede catalogar en múltiples modalidades, para el actual caso de estudio, se analizará el turismo rural, que se puede definir como una forma de ofrecer a los visitantes una amplia gama de actividades recreativas, respondiendo a su motivación e interés por vivir una experiencia de ocio en armonía con el entorno natural y rural único y distintivo, conectado con las tradiciones y costumbres de la parroquia promoviendo el desarrollo sostenible del medio rural. (Mora y Bohorquez, 2018, p. 51).

### **3. Agroturismo**

Es la actividad que implica visitar una granja de trabajo o cualquier actividad de agricultura, horticultura, o agroindustrial con el objeto de disfrute, educación o participación en las actividades de la granja, ambas concluyen que dicha actividad ayudará a agricultores a sacarle más provecho a sus granjas, explorando alternativas que les permiten ofrecer a los turistas algo más que sus cosechas. (Cejas M. y Albán Yáñez, 2018, p. 4)

#### **4. Alojamiento**

En cuanto al alojamiento el MINTUR (2016) sostiene que el alojamiento es una actividad turística que puede ser desarrollada por personas naturales o jurídicas, que consiste en la prestación de remuneración de servicios de hospedaje no permanente, a huéspedes nacionales o extranjeras, para lo cual se consideran los requisitos correspondientes a su clasificación y categoría. (Ministerio de Turismo, 2016, pág. 3).

De acuerdo con la propuesta se considera el concepto de Hacienda Turística.

**Hacienda turística.** - Establecimiento de alojamiento turístico que cuenta con instalaciones para ofrecer el servicio de hospedaje en habitaciones privadas con cuarto de baño y aseo privado y/o compartido conforme a su categoría, localizadas dentro de parajes naturales o áreas cercanas a centros poblados. Su construcción puede tener valores patrimoniales, históricos, culturales y mantiene actividades propias del campo como siembra, huerto orgánico, cabalgatas, actividades culturales patrimoniales, vinculación con la comunidad local, entre otras; permite el disfrute en contacto directo con la naturaleza, cuenta con estacionamiento y presta servicio de alimentos y bebidas, sin perjuicio de proporcionar otros servicios complementarios. Deberá contar con un mínimo de 5 habitaciones. (Ministerio de Turismo, 2016, p. 9).

#### **5. Experiencias**

Según Cristóbal García (2020) declara que el concepto de experiencias indica que el viajar es una actividad que involucra los sentidos, proporcionando conocimientos y experiencias.

Las experiencias se describen como: memorables, creadas e individualizadas, por tal motivo los viajes deben estar enfocados en satisfacer las necesidades integrales de cada visitante. (García, 2020, pág. 73)

## **6. Turismo Sostenible**

Según la Organización Mundial de Turismo en el 2020 señala que el turismo sostenible atiende a las necesidades de los turistas actuales y de las regiones receptoras y al mismo tiempo protege y fomenta las oportunidades para el futuro. Se concibe como una vía hacia la gestión de todos los recursos de forma que se puedan satisfacer las necesidades económicas, sociales y estéticas, respetando al mismo tiempo la integridad cultural, los procesos ecológicos, la diversidad biológica y los sistemas que sostienen la vida, (medioambiente, 2020).

# **CAPÍTULO 1**

## **DESCRIPCIÓN DE LA SITUACIÓN ACTUAL DE LA HACIENDA YANASACHA**

La Hacienda Yanasacha se encuentra ubicada en la parte suroeste perteneciente a la comunidad de Nero. a 3.200 msnm, en la provincia del Azuay al sur oeste de la parroquia Baños a 8 kilómetros, aproximadamente 45 minutos en vehículo, desde el centro parroquial de Baños, está situada dentro de un área protegida, en dónde se puede vivir una experiencia rodeada de naturaleza y convivir con la misma, con actividades como caminatas por senderos, cabalgatas, avistamiento de flora y fauna endémicas del sector, agricultura y ganadería, ya que YANASACHA es un lugar en donde el ser humano se desconecta de una vida rodeada de tecnología y se conecta con la naturaleza.

### **1.1 ANÁLISIS DEL TERRITORIO**

#### **1.1.1 Macro Localización**

##### **1.1.1.1 Datos Generales Provincia del Azuay**

La provincia del Azuay está ubicada en la sierra ecuatoriana, limita al norte con Cañar, al sur con Loja, al este con Morona Santiago, al sureste con Zamora Chinchipe, al oeste con Guayas, al suroeste con El Oro, su mayor altura alcanza los 4.478 m.s.n.m y el resto del territorio es inferior a los 4.000 m.s.n.m, se divide en 15 cantones: Cuenca, Girón, Gualaceo, Chordeleg, Sigsig, San Fernando, Santa Isabel, Camilo Ponce Enríquez, El Pan, Girón, Guachapala, Gualaceo, Nabón, Oña, Pucará, al año 2010, de acuerdo con el Censo de Población y Vivienda, se registra una población de 712.127 hab, de los cuales 337.044 son hombres y 375.083 son mujeres. (Azuay P. d., 2021, p. 38).

Figura 1: Mapa de la Provincia del Azuay



Fuente: (Castillo Minga, 2024)

### 1.1.1.2 Actividades Económicas

Del total de la población económicamente activa (PEA) del Azuay, los porcentajes más altos se ubican en los sectores de comercio, industrias manufactureras y agricultura con 18%, 17% y 16%, respectivamente. Entre estas tres actividades se engloba el 51% de la PEA de la provincia. Según el sector económico, el porcentaje de la PEA ocupada en el sector terciario es mayoritario, representado por el 53%. En los sectores primario y secundario se presentan valores del 19% y el 28%, respectivamente. (Azuay P. d., 2021, p. 175) (*Ver anexo 1*).

### 1.1.1.3 Turismo del Azuay

Según la investigación de Datos del Turismo en Ecuador y la provincia del Azuay, en el período 2012-2022, se encuentran los siguientes datos:

Tabla 1: Ventas generadas en las actividades turísticas en Ecuador, y la participación del Azuay y Cuenca. Período 2012- 2022

Año	Nacional*	Azuay*	%Nacional	Cuenca*	%Azuay
2017	4.753	169	3,6%	157	92,9%
2018	5.200	179	3,4%	165	92,2%
2019	5.463	193	3,5%	179	92,7%
2020	2.849	94	3,3%	87	92,6%
2021	4.070	155	3,8%	144	92,9%
2022	5.433	207	3,8%	194	92,7%

Fuente: Elaborado por el SRI (2022)

Del monto total de las ventas generadas por las actividades turísticas en el Ecuador, la provincia del Azuay no ha superado el 3,8% en el período analizado, siendo el cantón Cuenca en donde prácticamente se concentran la mayoría de las ventas con tendencia porcentual ascendente, llegando al 2022 al 93,7% del total de la provincia, evidenciándose que toda la actividad turística prácticamente se concentra en la ciudad de Cuenca. (Tobar, 2023, p. 9).

En este contexto observamos que la actividad turística es importante para la provincia del Azuay, centrando la mayor cantidad de visitas en su capital Cuenca, destacada por su riqueza cultural.

### 1.1.2 Micro localización

El proyecto estará localizado en la parroquia Baños del cantón Cuenca, provincia del Azuay.

#### 1.1.2.1 Datos Generales

La parroquia Baños se ubica a 8 km al sur oeste del Cantón Cuenca, limita al norte con la Parroquia San Joaquín, al Sur con la Parroquia Tarqui, Victoria del Portete y los Cantones San Fernando y Santa Isabel; al este con Cuenca y Turi y al oeste con la Parroquia Chaucha, está constituida por los siguientes Sectores y comunidades: Huizhil Centro, Misicata Alto, Misicata Centro, Unión y Unión Alta, Los Tilos, San José, Huizhil, Barabón, Minas, Iglesia Urcu, Callagsi, Cochapamba, Shipata, Guadalupano, Uchogloma, El Chorro, Narancay Alto, Narancay Bajo, San Pedro de los Laureles, Nero,

Susún, Chugchuguzo y Hacienda Pucán. Las mismas se encuentran bajo la administración del Gobierno Autónomo Descentralizado Parroquial de Baños en la parte pública y en la parte eclesiástica se divide en Baños, Narancay y Misicata.

Altitud: 2580 hasta los 4200 msnm, Yanasacha, está ubicado a 2°59'27" latitud y 79°8'51" longitud (grados minutos y segundos) a una altura de 3200 msnm.

Clima: Al encontrarse dentro de la Región Interandina, el clima varía en las zonas más altas entre los rangos de 2°-4°C y en las zonas más bajas entre los rangos de 14°-16°C.

Figura 2: Mapa de la Parroquia Baños

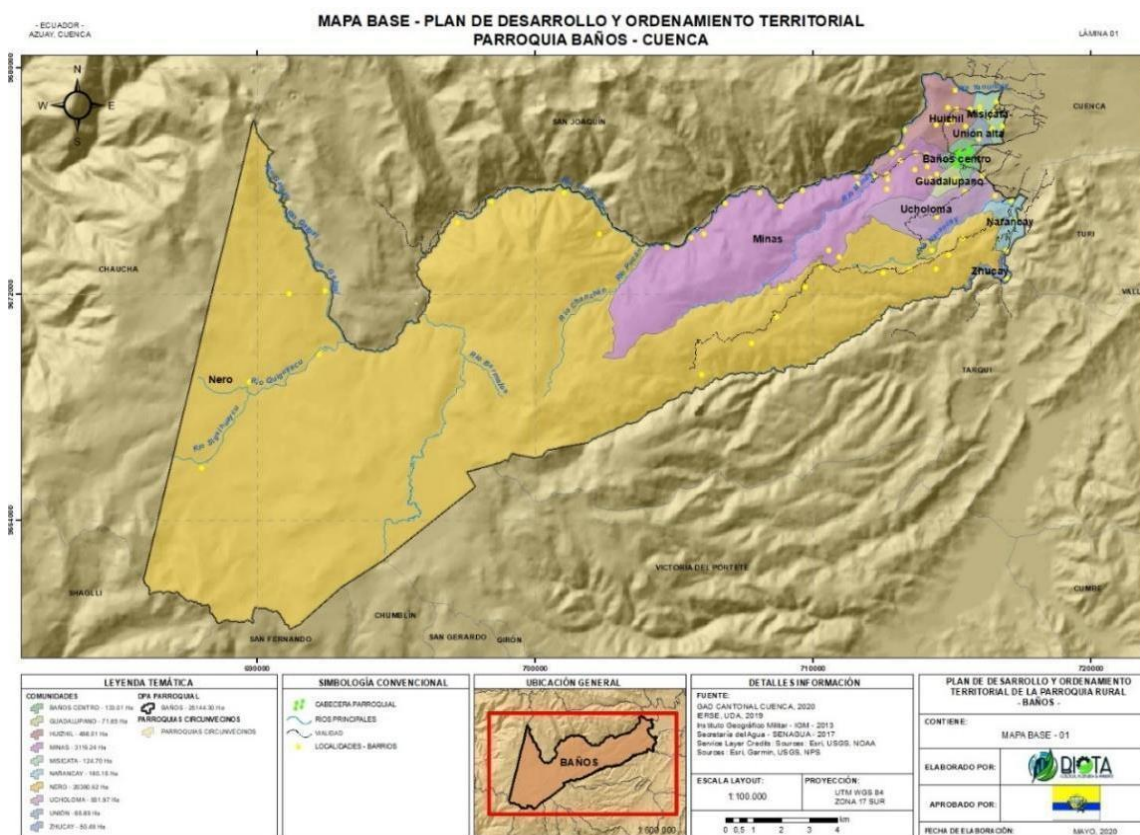

Fuente: (CONSULTORA, BIOTA CIA. LTDA. BIOLOGÍA, INGENIERÍA Y AMBIENTE, 2023)

La parroquia Baños como un asentamiento humano se remonta a la época precolonial, e incluso preincaica, esto por las propiedades de su territorio como lo son las aguas termales y las vetas auríferas, se estableció como una parroquia rural de Cuenca en 1824, según la Ley de División Territorial de la Gran Colombia, se oficializó y confirmó como parroquia rural del Cantón Cuenca el 1 de septiembre de 1852. (Novillo et al., 2022, p. 26).



### **1.1.2.2 Recursos Culturales**

Los recursos culturales de la parroquia Baños, se definen en su mayoría en las creencias religiosas, las mismas que han aterrizado en la popular frase “Y sigue la fiesta en Baños”, a continuación, se mencionan las costumbres más representativas, que podrían ser aprovechables en el ámbito turístico.

#### **1.1.2.2.1 Fiestas Populares**

Entre las fiestas populares más reconocidas de la parroquia se encuentra:

- Corpus Christi en la cual se expresa la devoción al Santísimo.
- Fiestas en Honor a la Virgen de Guadalupe entre las cuales existen tres fechas conmemorativas importantes, como las fiestas de enero conocida como “Fiesta de Reparación”, haciendo referencia al robo de las joyas de la Virgen y la recuperación de las mismas, 08 de Septiembre, fiesta patronal de la Virgen de Guadalupe, 12 de Diciembre en la que se conmemora por ser la fecha en la cual se rinde homenaje a la Virgen de Guadalupe de México, aunque es importante mencionar que la veneración de la imagen nos viene desde España.

#### **1.1.2.2.2 Gastronomía**

La gastronomía de la parroquia Baños, es propia de la sierra sur del país, la misma se basa en maíz, animales como el cuy, chanco, tubérculos como las papas, entre otros, La elaboración de estos alimentos tradicionales son costumbres culinarias que se han transmitido de generación en generación, la variación en las recetas depende de las familias y sus “secretitos”, los productos más destacados se elaboran en torno al maíz es así que podemos encontrar los timbulos, cuchichaquis, tamales, entre las bebidas podemos destacar la Chicha elaborada a base de harina y agua hervida con muchas especias dulces, también encontramos las tradicionales empanadas de viento que como ingredientes centrales tiene la harina y el queso.

#### **1.1.2.2.3 Medicina Ancestral**

En la parroquia de Baños se mantiene la tradición de las “limpias”, para el “mal aire”, “mal de ojo”, espanto, entre otros, además de la utilización de plantas medicinales como base para los diferentes tratamientos.

#### **1.1.2.2.4 Bandas de Pueblo**

Como se ha mencionado uno de los lemas más conocidos de la parroquia es “Y sigue la Fiesta en Baños”, de tal manera no hay ninguna festividad que no se celebre con la tradicional Banda de Pueblo. Los instrumentos que se destacan en las agrupaciones son los saxos, trompetas, trombones, percusión, entre las interpretaciones se encuentran sanjuanitos, pasillos, pasacalles, saltashcas, yaravíes, pasodobles y últimamente ensayan merengues, boleros y mambos.

### **1.1.2.3 Actividades Económicas**

Según el Plan de Ordenamiento y Desarrollo de la parroquia Baños, las principales actividades económicas son: prestación de servicios de transporte, servicios de mecánica automotriz, instalaciones eléctricas y servicios profesionales como odontología, fisioterapia, contabilidad, entre otros.

El comercio a través de tiendas de abarrotes, ropa, panaderías, pastelerías y papelerías concentran alrededor del 30% y el 20% se representa principalmente por la siembra de verduras, hortalizas, plantas ornamentales y la crianza de animales.

La construcción concentra alrededor del 9.5% de las actividades de los hogares y la manufactura el 3.42% donde predomina la confección de ropa, artesanía y muebles. (CONSULTORA, BIOTA CIA. LTDA. BIOLOGÍA, INGENIERÍA Y AMBIENTE, 2023, p. 77)





### **1.1.2.4 Turismo de la parroquia Baños**

Las actividades turísticas reportan una vocación de comercio y servicios que busca aprovechar y fomentar el potencial turístico que ofrece las aguas termales, ya que a lo largo de los años, la parroquia se ha posicionado en el turismo termal y de salud, por lo que en la actualidad se cuenta con 3 empresas que ofrecen servicios termales y 2 SPA que se han enfocado a servicios termales más exclusivos. (CONSULTORA, 2023, p. 75)

## **1.2 DESCRIPCIÓN DE ATRACTIVOS TURÍSTICOS DEL TERRITORIO**

En la parroquia Baños del cantón Cuenca se han identificado algunos atractivos turísticos que se detallan en la siguiente tabla:

Tabla 2: Atractivos y recursos turísticos de la Parroquia Baños

ATRATIVO/ RECURSO TURÍSTICO	DESCRIPCIÓN	UBICACIÓN	IMAGEN DE REFERENCIA
<b>BOSQUE</b>	<p>Área de Bosque y Vegetación Protectora Sunsun Yanasacha: Posee una superficie total de 3850 ha; esta área tiene conectividad física con el área de Bosques y Vegetación protectores Yanuncay Irquis y el Patrimonio Forestal del Estado denominado Totoracocha. Está formada por páramos, bosques andinos y pequeños humedales</p>	<p>Cantón Cuenca Parroquia Baños Hacienda Yanasacha</p>	
<b>RIO</b>	<p>Está área representa valores ambientales de mucha importancia ya que constituye los orígenes de varios ríos:</p> <ul style="list-style-type: none"> <li>❖ Río Bermejós</li> <li>❖ Río Zhucay</li> <li>❖ Río Minas</li> </ul>	<p>Hacienda Yanasacha Parroquia Baños</p>	
<b>PAISAJE</b>	<p>El paisaje, desde el punto de vista geográfico, nos permite disfrutar de la belleza y tranquilidad de los paisajes propios del páramo andino.</p>	<p>Hacienda Yanasacha</p>	
<b>AGUAS TERMALES</b>	<p>A pesar de que el proyecto se enfoca en diversificar la oferta turística de la parroquia, no se puede dejar de lado el producto estrella como lo son las aguas termales que además son reconocidas por sus propiedades curativas.</p>	<p>Parroquia Baños</p>	
<b>FIESTAS POPULARES</b>	<p>Los habitantes son fieles católicos lo que ofrece una variedad de fiestas que pueden aprovecharse en el ámbito turístico:</p> <ul style="list-style-type: none"> <li>❖ Fiestas en honor a la Virgen de Guadalupe.</li> <li>❖ Corpus Christi</li> <li>❖ Semana Santa</li> <li>❖ Entre otras.</li> </ul>	<p>Parroquia Baños</p>	

## **MEDICINA ANCESTRAL**

La Medicina Ancestral se basa en técnicas y conocimiento que ha pasado de generación en generación y plantas medicinales. Entre las principales limpias se encuentran: Mal de ojo seco, Resfrío, Mal de shungo, Mal aire y también se pueden encontrar a las Parteras que incluso están certificadas por el Ministerio de Salud.

Parroquia Baños  
Hacienda Yanasacha



## **GASTRONOMÍA**

La Gastronomía será uno de los pilares fundamentales del proyecto, para lo cual se ha tomado en cuenta los platos típicos de la parroquia como son: Mote pata, Cuy con papas, Pollo al carbón, Mote pillo, Mote sucio, Timbulo, Empanadas de viento, Tamal, Chumal, Cuchichaqui / Chivil, Chich, colada de machica entre otros.

Parroquia Baños  
Hacienda Yanasacha



---

## **1.3 DIAGNÓSTICO DE LA PLANTA TURÍSTICA**

La parroquia Baños al ser reconocida como un destino de fuentes termales ha implementado una base sólida con relación a planta turística. En este contexto a continuación se detalla lo que actualmente posee la parroquia:

### **1.3.1 Alimentación y Hospedaje**

- Hostería Caballo Campana
- Hostería Durán
- Complejo Turístico Agapantos
- SPA Novaqua
- SPA Piedra de Agua
- Restaurant Don Maíz
- Restaurant Q' Cuy
- El Rincón del Sabor
- El Establo

### **1.3.2 Transporte Público y Privado**

- Líneas de Transporte Público: Línea 12 (Baños – Quinta Chica), Línea 27 (Huizhil - Sinincay), Línea 100(Ricaurte)

- Camionetas Doble Cabina: COTRA Divino Paz, Trans-Nero, Manantial, Hato de Zhiñan,
- Taxis A.CH.V.

### **1.3.3 Centro de Información Turística**

- ITUR del Gobierno Parroquial de Baños.

### **1.3.4 Miradores**

- Miradores del Proyecto Turístico de la Comuna de Uchuloma.
- Plaza de las Tradiciones ubicado en la Plaza Central de Baños
- Loma de los Hervideros (Natural)
- Loma del Chapa (Natural)

## **1.4 DIAGNÓSTICO DE LOS SERVICIOS BÁSICOS/GENERALES**

La parroquia Baños posee servicios básicos y generales, y una de las ventajas es que se encuentra cerca de la Ciudad de Cuenca lo que nos permite tener acceso a todos los servicios. Sin embargo, debemos considerar que por la ubicación del proyecto hay servicios que todavía se tienen que gestionar.

- (i) **Vías de acceso:** Las vías principales de acceso son: Vía Nero – Yanasacha, Vía Sunsun – Yanasacha, las cuales son de tercer orden, por lo cual se necesita de mantenimiento continuo, para el Centro Parroquial el acceso principal es la Av. Ricardo Durán que en su totalidad es de asfalto y a la fecha se encuentra en buen estado.
- (ii) **Servicios Eléctricos:** La Red Eléctrica es distribuida por la empresa pública, CENTROSUR.
- (iii) **Servicios de Agua Potable/Riego:** Junta Administradora de Agua Potable, Proyecto Nero, ETAPA. Junta de Riego Alfonso Carrión Heredia.
- (iv) **Servicio de Telecomunicaciones:** Telefonía fija de ETAPA, cobertura celular de Claro, Movistar.
- (v) **Centros Educativos:** Unidad Educativa Segundo Espinoza.
- (vi) **Centros de Salud:** Centro de Salud Carlos Elizalde, Clínica Alelí, la parroquia cuenta además con varias farmacias, las mismas que en caso de emergencias leves nos pueden proveer de lo necesario.

**(vii) Sistema Financiero:** Cooperativas ERCO y CREA, Cajeros automáticos de la JEP, Banco del Austro, CREA, ERCO, al ser un destino turístico de la ciudad de Cuenca, cuenta con el sistema financiero que favorece el crecimiento de la economía local.

## 1.5 MAPEO DE ACTORES

En la matriz de caracterización de actores y estrategias se describirá los actores, intereses, problemas percibidos, los mandatos o recursos y las estrategias de cada uno de los involucrados para el desarrollo de este proyecto, se han detectado varios actores que se pueden vincular a la propuesta, este mapeo se realizó a través de la matriz de *stakeholders* de la parroquia Baños y del cantón Cuenca que son aquellos quienes proveen la información precisa y real de las necesidades que existen en la zona.

Tabla 3: Stakeholders

Actores	Intereses	Problemas Percibidos	Mandatos o Recursos	Estrategia
Gobierno Autónomo Descentralizado parroquial de Baños	Mantener las vías de acceso a Yanasacha en óptimas condiciones a través de brindar mantenimiento vial constante.	Falta de Recursos Económicos para mantenimiento vial preventivo.	Gestión para mantenimiento vial, ante el Gobierno Provincial.	Coordinar un plan de intervención vial con la participación de la comunidad.
Compañías de Transporte Mixto Doble Cabina	Coordinar acciones de promoción, servicio de transporte y traslado de visitantes con excelencia de atención al cliente.	Falta de mantenimiento vial en las vías de segundo orden.	Tarifas y servicios especiales para los visitantes de la Hacienda.	Establecer mecanismos de incentivos para la empresa que nos apoye con la difusión y traslade visitantes hacia la Hacienda.
Aso. De Productores Agroecológicos Virgen de Nero Aso. San Pedro de los Laureles	Participar como proveedores exclusivos para la economía local a través de proveedores de productos orgánicos de la localidad, incentivando además la recuperación de recetas tradicionales.	Falta de canales de comercialización.	Productos agroecológicos, visita de emprendimientos de los asociados.	Establecer un convenio y un cronograma de entrega en función de la temporalidad de los productos.
Sra. Julia Tepán	Llevar acabo rituales sagrados para fines turísticos como una nueva alternativa para generar recursos económicos.	Desconocimiento de los beneficios de la medicina ancestral.	Conocimiento y cultivos ancestrales.	Estructura de acuerdos y convenios para la integración de la medicina ancestral en la oferta turística.
Reverendo Vicente Sánchez Parroquia Eclesiástica Narancay	Conseguir promoción y difusión de las actividades de la parroquia a través de los visitantes.	En la actualidad las fiestas religiosas van perdiendo poco a poco su fundamento en la fe.	Poder de convocatoria en la comunidad.	Coordinar encuentros cantonales y provinciales de eventos arquidiocesanos.

Sr. José Quito Síndico Comunidad de Nero	Promocionar la parroquia y cumplir con la planificación eclesiástica.	Desinterés de la población por enfocarse en el cuidado de la naturaleza.	Coordinar un punto de información para asegurar una correcta ubicación de los visitantes.	Colaborar con el síndico para coordinar un plan de capacitación para la formación de guías nativos.
Señores. José Pillco / Pedro Puma	Poner en marcha el proyecto enfocado en la protección ambiental, el rescate de sabores, tradición y cultura del pueblo bañense orientado a la dinamización de la economía local.	Falta de información específica de la zona de Yanasacha y falta de conocimiento de los procedimientos legales para establecer un emprendimiento.	Contribuir con un documento que sirva de base para iniciar el emprendimiento.	Diseñar un Plan de Negocios con una base sustentable para acceder a créditos públicos o privados.
Sr. Julio Ron Propietario Hacienda	Desarrollar actividades turísticas sostenibles que permitan la conservación y restauración de los terrenos de la hacienda.	Falta de mantenimiento vial.	La propiedad de la Hacienda Yanasacha.	Presentar al propietario el diseño de un plan de negocios, en el cual se visibilice la rentabilidad del proyecto.
Universidad del Azuay	Evidenciar la relación entre la academia y las comunidades, fortalecer proyectos de vinculación.	Los estudiantes no identifican buenas oportunidades para realizar trabajos académicos.	Alianzas estratégicas con la academia y fomento del agroturismo.	Establecer un Convenio Marco con la Universidad para Apoyo Académico e Institucional para el fomento del agroturismo.
Junta de Agua Potable Proyecto Nero	Generar espacios turísticos en los cuales se promueva la conciencia ambiental y cuidado del agua.	Falta de agua por problemas ambientales en las zonas del Bosque Protector Sunsun-Yanasacha.	Generar un punto de interés turístico con la visita de la planta de agua potable, direccionando los fondos de la visita, para conservación en las zonas de recarga hídrica.	Como parte de las actividades de la hacienda, proponer una agenda de talleres sobre educación ambiental con niños, jóvenes y adultos.

## 1.6 FODA

Para reforzar el planteamiento del Proyecto se utilizará la herramienta de planificación FODA en el cual se analizarán las fortalezas para el diseño del proyecto que está en relación con la belleza del sector rural y sus atractivos culturales y naturales, ofreciendo una gran variedad de opciones de actividades turísticas para los visitantes. Las debilidades guardan relación con limitaciones del sector rural en cuanto a los servicios que allí se tienen, mismos que son limitados en el ámbito de conexión de red y telecomunicaciones, limitando el desarrollo de información atractiva dirigida hacia los turistas nacionales y extranjeros. En la tabla se presenta la matriz con la presentación del FODA, previo al diagnóstico realizado.

Tabla 4: FODA

<b>OPORTUNIDADES</b>	<b>FACTORES INTERNOS</b>	<b>F O R T A L E Z A S</b>	<ol style="list-style-type: none"> <li>1. Las festividades locales de la parroquia Baños, permite la afluencia de varios visitantes, lo que puede desembocar en el interés de conocer nuevos emprendimientos turísticos.</li> <li>2. Biodiversidad de flora y fauna existente en el entorno.</li> <li>3. Actividades eco turísticas implementadas dentro de la hacienda.</li> <li>4. Sitio ubicado en las cercanías a la zona urbana, a 35 minutos de la ciudad de Cuenca.</li> <li>5. Sitio tranquilo y seguro para turistas.</li> </ol>	<b>D E B I L I D A D E S</b>	<ol style="list-style-type: none"> <li>1. Limitada información sobre los atractivos turísticos rurales.</li> <li>2. No existe cobertura de redes de cobertura telefónica.</li> <li>3. Limitado uso de herramientas digitales para la promoción turística.</li> <li>4. Deficiente desarrollo de campañas comunicacionales turísticas.</li> <li>5. Falta de señalización informativa y turística para llegar a la Hacienda.</li> </ol>
	<b>FACTORES EXTERNOS</b>				
			<b>ESTRATEGIAS (FO)</b>		<b>ESTRATEGIAS (DO)</b>
	<ol style="list-style-type: none"> <li>1. Apoyo del gobierno parroquial en el desarrollo turístico rural.</li> <li>2. Turismo rural como nueva propuesta de desarrollo.</li> <li>3. Inversión nacional e internacional en destinos turísticos rurales.</li> <li>4. Políticas turísticas que promocionan el turismo rural comunitario.</li> <li>5. Promoción de paquetes turísticos por parte de operadores locales.</li> </ol>		<ol style="list-style-type: none"> <li>1. Incentivar el cuidado ambiental en los eventos culturales de la parroquia.</li> <li>2. Diseñar campañas de comunicación que promocióne el turismo sustentable.</li> </ol>		<ol style="list-style-type: none"> <li>1. Impulsar las herramientas digitales en redes sociales de los atractivos naturales, culturales y gastronómicos a los turistas.</li> <li>2. Desarrollar propuestas para atraer fondos internacionales.</li> </ol>
			<b>ESTRATEGIAS (FA)</b>		<b>ESTRATEGIAS (DA)</b>
	<ol style="list-style-type: none"> <li>1. Falta de vías adecuadas para llegar al destino.</li> <li>2. Crecimiento de los costos de servicios de transporte y alimentación.</li> <li>3. Deficiencia en las visitas a los atractivos por falta de cobertura satelital.</li> <li>4. Contaminación ambiental por desechos en sitios ecológicos.</li> <li>5. Moradores de la zona se oponen al desarrollo turístico del sector por temor a robos y daños en sus propiedades.</li> </ol>		<ol style="list-style-type: none"> <li>1. Gestionar convenios de servicio con otras empresas de transporte, entes productivos y competitivos.</li> <li>2. Diseñar la señalética basada en los atractivos naturales de la zona.</li> </ol>		<ol style="list-style-type: none"> <li>1. Elaborar programas de mantenimiento vial con el apoyo de la comunidad y gobierno locales.</li> <li>2. Elaborar un plan de acción con los habitantes del sector, para que integren sus actividades al desarrollo turístico.</li> </ol>



## CAPÍTULO 2

### PLANTEAMIENTO DEL PROYECTO

#### 2.1 Descripción del proyecto

El presente proyecto de la Hacienda Agroturística Yanasacha, tiene como objetivo desarrollar una experiencia turística única que combina actividades tradicionales de agricultura, ganadería y ecoturismo de manera sostenible y ecológica.

Ubicado en una zona rural, rodeado de parajes naturales y con gran biodiversidad que ofrecerá a los visitantes la oportunidad de aprender sobre las prácticas agrícolas locales, participar en actividades prácticas y disfrutar de la naturaleza de la región.

La propuesta de diseño de una hacienda Agroturística en Yanasacha – Parroquia Baños, es una iniciativa que busca generar opciones sostenibles para la recuperación y conservación del medio ambiente, la identidad cultural y el desarrollo de la comunidad local. Ya que a nivel mundial las actividades extractivas están dañando los ecosistemas y afectando la calidad de vida de las personas, es necesario buscar alternativas que permitan un desarrollo sostenible y que aporte a la mitigación de la pérdida de ecosistemas.

*Figura 3: Mapa, Altitud msnm Hacienda Yanasacha*

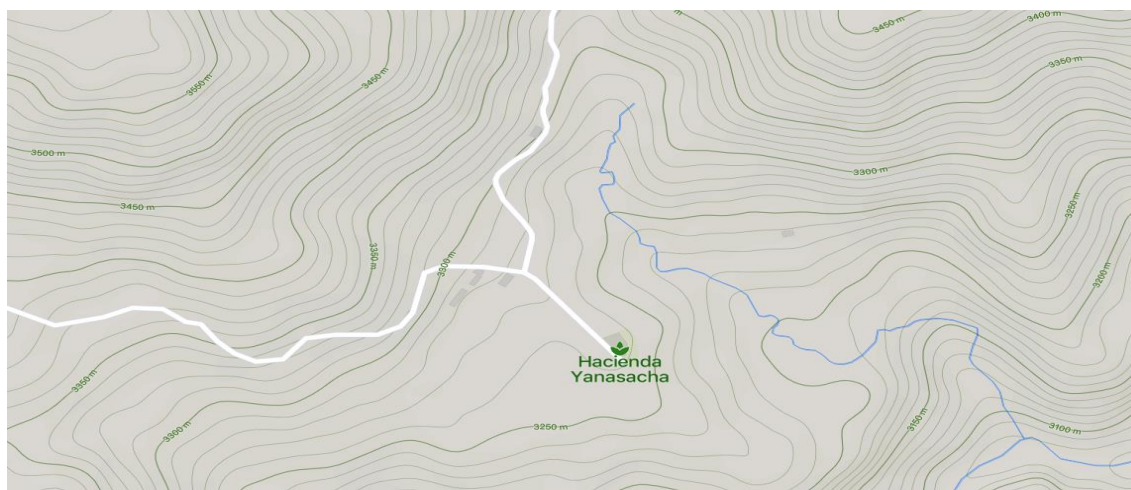

*Nota: Basado en Imagen de Google Maps.*

La hacienda se encuentra a 3.200 msnm, en un ecosistema frágil y vital, ya que forma parte del Bosque Protector Sunsun-Yanasacha en el cual el páramo andino es un ambiente que ayuda a salvaguardar el agua. Con este proyecto, se busca incentivar a los propietarios de la hacienda a proyectar ~~como~~ un modelo de negocio que vincule las actividades cotidianas con las experiencias turísticas generando así empleos directos e indirectos, contribuyendo positivamente con la comunidad.

Figura 4: Mapa, Ruta Centro Parroquial Baños - Yanasacha

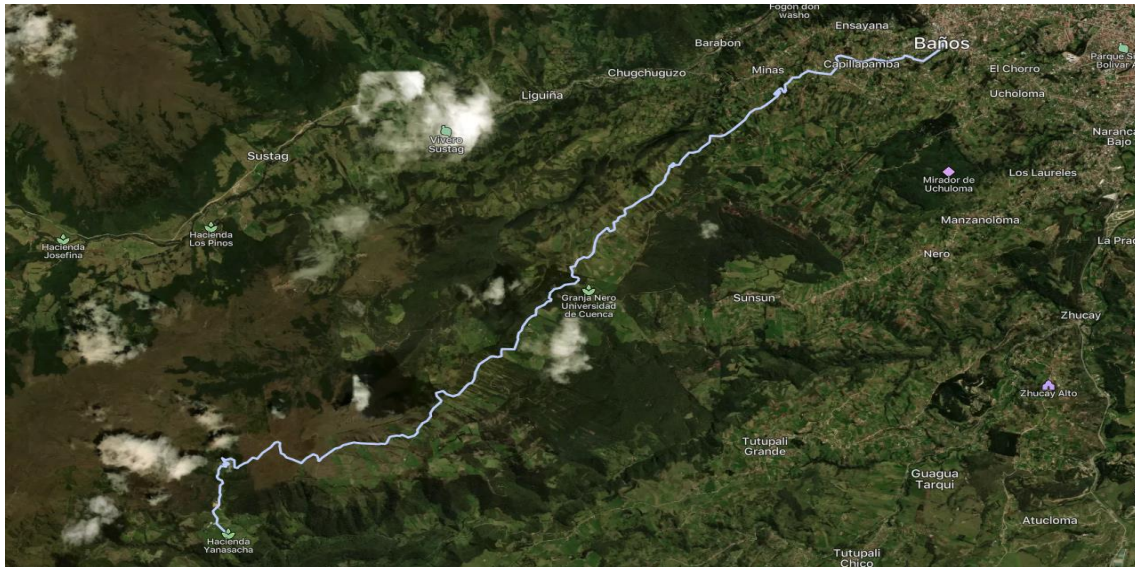

Nota: Imagen de Google Maps con modificación.

En la presente propuesta se incluirán los componentes de agricultura, ganadería, ecoturismo, alojamiento, alimentación y educación ambiental, los mismos que permiten enfocarse en la propuesta de la conservación del medio ambiente y la vinculación con la comunidad:

Figura 5: Actividades del proyecto



Figura 6: Propuesta de Actividades Hacienda Yanasacha



Nota: Imagen de Google Maps con modificación.

### 2.1.1 Ganadería

En la Hacienda Yanasacha existe ganado vacuno, siendo un recurso económico para los propietarios y un potencial turístico que puede ser aprovechado para el proyecto, en el que se puede visibilizar el cuidado de los animales y procesamiento de los diferentes productos lácteos.

La ganadería se considera en el proyecto, como un punto clave para diversificar las actividades a implementar en la Hacienda Yanasacha, con el fin de ofrecer a los visitantes una experiencia auténtica y enriquecedora en contacto con la vida rural y ganadera, esta actividad se divide en dos horarios, uno a las 06h00 se realiza el primer ordeño y a las 15h00 el segundo ordeño, los visitantes podrán extraer leche de manera manual con el asesoramiento de las personas que trabajan en el lugar.

*Figura 7: Ganado Hacienda Yanasacha*



### **2.1.2 Agricultura**

En cuanto a la agricultura en la hacienda Yanasacha se consideran varios espacios para el sembrío de melloco, papa, ocas, zanahorias, lechuga, cebolla, ajo, remolacha, rábano, culantro, perejil, plantas medicinales, entre otros, a manera de huertos orgánicos. En donde los visitantes podrán aprender sobre la producción de estos alimentos e interactuar con la gente de la hacienda, muchos de estos productos al igual que en la ganadería se utilizarán para la producción de alimentos para los visitantes, esta actividad dependerá de la temporada de cada producto.

Los insumos que no se produzcan en la hacienda serán adquiridos con productores locales, contribuyendo a la economía local de la parroquia.

*Figura 8: Huertos Hacienda Yanasacha*



### 2.1.2 Ecoturismo

La hacienda ofrecerá actividades de ecoturismo como paseos a caballo, senderismo, caza fotográfica, con el interés de que los visitantes conozcan especies de aves como águila, curiquire, gavián, perdiz, búho, colibrí, mirlo, además observar plantas como la valeriana, romerillo sacha, quinua, tipo, chuquiragua, orquídeas silvestres, huarmi poleo y en fauna animales como el raposo, venado, conejo de monte, guanta, esto como un ejemplo de toda la diversidad que encontramos en la zona, posicionando el ecoturismo como una alternativa responsable para disfrutar de los viajes combinando la aventura y el contacto con la naturaleza, permitiendo crear experiencia inolvidables con el plus del cuidado del medio ambiente.

*Figura 9: Especie de Ave Carascaras Curiquingue*



Fuente: (Pacheco y Pacheco, 2019)

### 2.1.3 Alojamiento

En la casa de la hacienda se contará con un total de 6 habitaciones las cuales estarán distribuidas en: 1 matrimonial, 2 dobles y 3 cuádruples, el diseño está acorde con la naturaleza conservando un ambiente rústico, con grandes ventanas que permiten tener una vista maravillosa del paisaje, y dormir cobijados por la cálida temperatura de la chimenea.

Figura 10: Espacio Social Hacienda Yanasacha

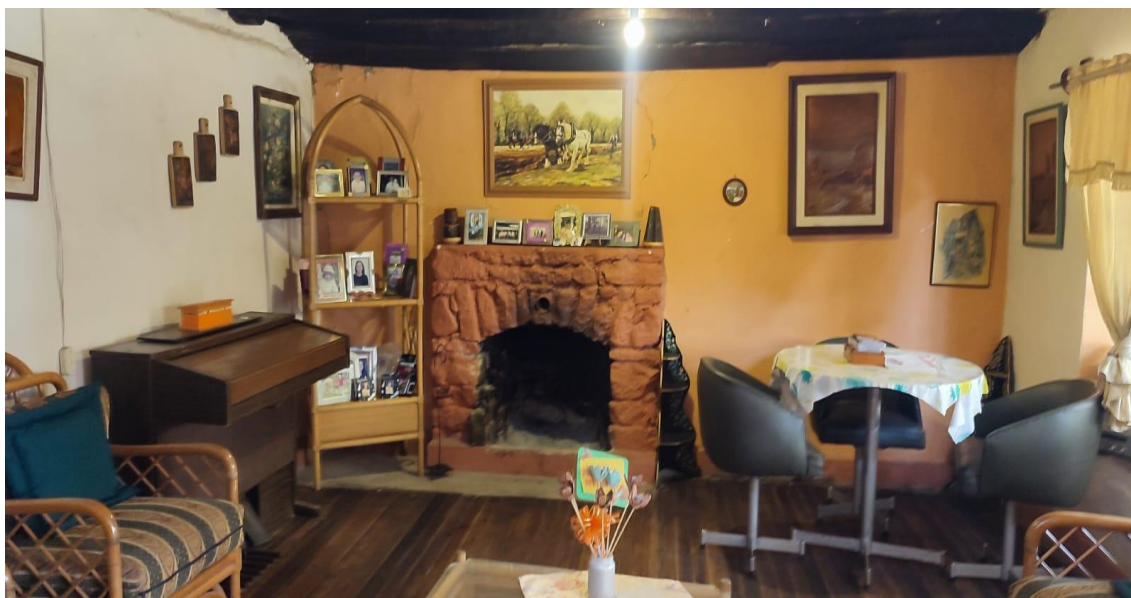

En los espacios sociales se podrá disfrutar de juegos de mesa como el futbolín o el pin pon, además de hamacas en un ambiente rodeado de historia contado en sus cuadros, decoración, horno de leña, entre otros.

La hacienda contará con dos áreas de campamento, las cuales han sido adecuados para la actividad que están situadas, el primero a 200 mts., y el segundo a 5 km., de la casa, en estos espacios se realizarán actividades de armado de carpas, fogatas, asados, ronda de cuentos y leyendas, en el caso de que el clima lo permita apreciación del cielo estrellado.

#### 2.1.4 Alimentación

Se contará con una cocina y comedor para servir los diferentes alimentos del día, se procurará tener un menú variado que en su mayoría será tradicional elaborado con insumos producidos en la hacienda o adquiridos a proveedores locales, las recetas serán propias y se tomará en cuenta los diferentes gustos de cada visitante.

- (i) **Desayuno:** leche o café, aguas aromáticas, huevos (duros, tibios, revueltos o fritos), pan (hecho en horno de leña) y jugos naturales (piña, mora, tomate de árbol) queso, empanadas de viento, tamales, humitas.
- (ii) **Almuerzo:** sopas (mote pata, locro de frijoles, sopa de nabo, locro de papa, sopa de gallina criolla, caldo de pata), segundo menú (cuy con papas, arroz, mote, ensalada; carne de res a la parrilla, seco de pollo o carne, pollo asado).
- (iii) **Postre:** (colada de oca, colada de zambo, colada de zapallo, dulce de leche).

(iv) **Refrigerios:** Café, morocho, chocolate, aguas aromáticas, con bocaditos de maíz como los timbulos o quimbolitos, más fruta de temperatura, en el caso de que el clima sea caluroso se ofrecerá jugos naturales con sándwiches con pan del horno de leña.

(v) **Bebidas:** Chicha de jora, horchata, jugos naturales y gaseosas.

Figura 11: Horno de Leña Hacienda Yanasacha



### 2.1.5 Educación Ambiental

La propuesta tendrá un fuerte enfoque en educación y concientización ambiental, ofreciendo talleres educativos que enseñen a los visitantes sobre la agricultura sostenible, ecoturismo y cultura local, promoviendo la conservación ambiental y el desarrollo comunitario.

El plan de capacitación se orientará en el aprendizaje lúdico y vivencial a través de experiencias prácticas como la siembra de plantas, preparación de alimentos, conocimiento de los beneficios de las plantas de páramo importantes para la protección de las fuentes hídricas, *tips* cotidianos para la conservación ambiental, como:

- La práctica de las 3 “R”, reciclar, reutilizar, reducir, además de charlas acerca de la fauna de la zona, para comprender los ciclos de los ecosistemas.
- Charlas con la comunidad que posee conocimientos ancestrales con un programa que abarque historia, importancia, técnicas de cultivo y prácticas para la conservación de semillas.

- Charlas con expertos acerca de la incorporación de tecnologías apropiadas, con las que se pueda mejorar la productividad y la sostenibilidad de los cultivos tradicionales, gastronomía, medicina ancestral sin comprometer su integridad cultural.

## 2.2 Beneficios de la propuesta de agroturismo en la Hacienda Yanasacha

La propuesta cuenta con 5 beneficios: económico, social, ambiental, educativo, salud y bienestar los cuales se implementarán de la siguiente manera:

Figura 12: Beneficios de la propuesta

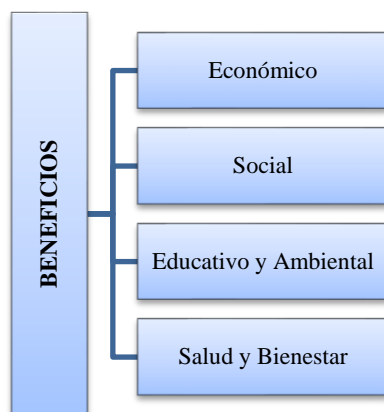

### 2.2.1 Económico

A través de la propuesta de agroturismo, se implementarán empleos temporales para las personas de la comunidad, además del trabajo directo con los productores locales, de esta forma la propuesta generará oportunidades de empleo, contribuyendo a la economía rural y regional.

El propósito de las charlas con la comunidad y trabajadores es diseñar estrategias para desarrollar la hacienda como destino turístico, mejorando la competitividad y productividad, enfocándose en la innovación y conectividad, fortaleciendo las capacidades de cada individuo para nuevos emprendimientos que estarán vinculados directa e indirectamente con la propuesta, generando así una mejora en la dinámica económica de la parroquia.

### 2.2.2 Social

Se realizarán intercambios de entendimiento cultural, permitiendo a los visitantes aprender y preservar las costumbres locales y tradiciones del lugar, la interacción entre



locales y turistas, además del fortalecimiento de la comunidad ya que el trabajar juntos para ofrecer servicios turísticos se promueve la cohesión social y el sentido de grupo.

Estas acciones permiten tener espacios que se enfocan en generar relaciones basadas en el respeto y que enriquecen la cultura a través del intercambio de experiencias.

### **2.2.3 Educativo y Ambiental**

Se ejecutarán actividades educativas para los visitantes y la comunidad enfocados en la preservación ambiental y promoción local, intercambio cultural y aprendizaje intergeneracional, permitiendo la gestión del conocimiento basado en diálogos y saberes, todo esto bajo una estructura basada en los resultados y sugerencias de quienes visitan y trabajan directa o indirectamente con el proyecto.

Se incluyen talleres de conservación ambiental y biodiversidad en los cuales se realizarán recomendaciones para la reducción de la huella de carbono en las actividades turísticas que se desarrollan en la hacienda, se incluirá un plan de actividades para prácticas de reforestación y rehabilitación de los paisajes y la propuesta de la siembra de especies endémicas, bajo el lema “*Planta un árbol, salva al planeta y ponle tu nombre*”.

*Figura 13: Logo, Plan de Reforestación Planta un Árbol, Salva el Planeta y Ponle tu nombre*



### **2.2.4 Salud y bienestar**

El turismo rural se ha convertido en una opción cada vez más popular para aquellos que buscan escapar de la ciudad y conectarse con la naturaleza, disfrutando de un ambiente tranquilo y relajante, en donde se puede respirar aire fresco, rodeado de hermosos paisajes.

El contacto con la naturaleza tiene muchos beneficios para la salud mental y física porque permite reducir los niveles de estrés, mejorar el estado de ánimo, aumentar la sensación de bienestar, y realizar actividad física. Estas sensaciones se podrán experimentar en las caminatas, cabalgatas, observación de flora y fauna, invitándonos a ser responsables con el medio ambiente y contribuir con su protección, entendiendo que en el agroturismo se desarrolla una conexión con los 4 elementos, tierra (agricultura), aire (aire fresco), agua (riachuelos), fuego (fogata), que sumados contribuyen a mejorar la estabilidad de alma y cuerpo, aumentando la apreciación por los recursos naturales, orientándonos a fomentar hábitos conscientes y sostenibles.

*Figura 14: Paisaje Hacienda Yanasacha*



## **2.2.6 Propuesta Agroturística a implementar**

Con las actividades que se han descrito en este capítulo, se han desarrollado 3 rutas (itinerarios) enfocados en visitar la Hacienda Yanasacha y sus alrededores, vinculando cada actividad a la conservación ambiental y promoción cultural, el detalle de las rutas y recomendaciones generales se encuentra en el Anexo 2.

### **2.2.6.1 Itinerario 1: Ruta Yanasacha y el viaje al Temacal**

Esta ruta es una combinación entre la medicina ancestral de la parroquia Baños y la belleza natural de la Hacienda Yanasacha, dirigida a las personas que no poseen mucho tiempo para realizar la visita.

Tabla 5: Itinerario Ruta Yanasacha y el viaje al Temascal

Visita Medio Día (*Half Day*) / Yanasacha y el viaje al Temascal

<b>Hora</b>	<b>Actividades</b>	<b>Roles</b>	<b>Detalle de Observación</b>	<b>Tiempo Estimado</b>	<b>lugar</b>
7:00	Encuentro (UDA)	Coordinación de transporte	10 PAX (pasajeros)	5 minutos (espera)	Universidad del Azuay
7:05	Bienvenida	Servicio de guianza	Palabras de bienvenida e indicaciones previas a cargo de José Pillco Ramón y Pedro Puma Yunga	10 minutos	Universidad del Azuay
7:15	Traslado hacia la parroquia Baños	Coordinación de transporte	Traslado	30 minutos	Parroquia Baños
7:45	Recorrido calle de los hervideros	Servicio de guianza	Descripción histórica de fuentes termales	10 minutos	Parroquia Baños
7:55	<i>Coffee Break</i>	Servicio de Alimentación	Bocaditos de maíz con café, morocho, chocolate.	25 minutos	Parroquia Baños
8:20	Mirador plaza de las tradiciones	Servicio de guianza	Descripción histórica del centro parroquial de Baños	30 minutos	Parroquia Baños
8:50	Traslado hacia la Hacienda Yanasacha	Coordinación de transporte	Traslado hacia la hacienda realizando paradas en puntos estratégicos para descripción histórica y cultural	1 hora	Parroquia Baños
9:00	Parada en la comunidad de Cochapamba	Servicio de guianza	Descripción histórica de la comunidad de Cochapamba	10 minutos	Comunidad Cochapamba
9:10	Parada en la comunidad de Zhipata	Servicio de guianza	Descripción histórica de la comunidad de Zhipata	10 minutos	Comunidad Zhipata
9:20	Parada en la comunidad de Paccha	Servicio de guianza	Descripción histórica y cultural de la comunidad de Paccha	10 minutos	Sector Paccha
9:30	Parada en el mirador natural de Rudio	Servicio de guianza	Descripción histórica del mirador natural de Rudio y del primer asentamiento cañarí Ayllu de Minas	15 minutos	Mirador Rudio
9:50	Llegada a la Hacienda Yanasacha	Propietario de la Hacienda	Servicio de Canelazo y palabras de bienvenida por parte del propietario de la Hacienda Sr. Julio Ron	10 minutos	Hacienda Yanasacha
10:00	Senderismo	Servicio de guianza	Servicio de guianza	2 horas	Hacienda Yanasacha
12:00	Almuerzo	Servicio de Alimentación	Pampa mesa	1 hora	Hacienda Yanasacha
13:00	Traslado hacia Narancay	Coordinación de transporte	Traslado	45 minutos	Sector Narancay
13:45	Experiencia de temazcal	Servicio de medicina ancestral.	Terapia de Temazcal	2 horas 15 minutos	Sector Narancay

16:00	Retorno hacia (UDA)	Coordinación de transporte	Traslado	30 minutos	Universidad del Azuay
16:30		Cierre del día con el agradecimiento de José Pillco y Pedro Puma			
16:40		Fin de la jornada			

### 2.2.6.2 Itinerario 2: Ruta Yanasacha y el Ayllu de Minas

En esta ruta se adiciona experiencias en huertos orgánicos y visitas más amplias en cada uno de los puntos.

Tabla 6: Itinerario Ruta Yanasacha y el Ayllu de Minas

#### Visita Todo el Día (*Full Day*) / Yanasacha y el Ayllu de Minas

Hora	Actividades	Responsables/ Roles	Detalle de Observación	Tiempo Estimado	Lugar
7:00	Encuentro (UDA)	Coordinación de transporte	10 PAX (pasajeros)	5 minutos (espera)	Universidad del Azuay
7:05	Bienvenida	Servicio de guianza	Palabras de bienvenida e indicaciones previas a cargo de José Pillco Ramón y Pedro Puma Yunga	10 minutos	Universidad del Azuay
7:15	Traslado hacia la parroquia Baños	Coordinación de transporte	Traslado	30 minutos	Parroquia Baños
7:45	Recorrido camino de los hervideros	Servicio de guianza	Descripción histórica de fuentes termales	10 minutos	Parroquia Baños
8:55	<i>Coffee Break</i>	Servicio de Alimentación	Bocaditos de maíz con café, morocho, chocolate.	25 minutos	Parroquia Baños
8:20	Mirador plaza de las tradiciones	Servicio de guianza	Descripción histórica del centro parroquial de Baños	30 minutos	Parroquia Baños
8:50	Traslado hacia la Hacienda Yanasacha	Coordinación de transporte	Traslado hacia la hacienda realizando paradas en puntos estratégicos para descripción histórica y cultural	1 hora	Parroquia Baños
9:00	Parada en la comunidad de Cochapamba	Servicio de guianza	Descripción histórica de la comunidad de Cochapamba	10 minutos	Comunidad Cochapamba
9:10	Parada en la comunidad de Zhipata	Servicio de guianza	Descripción histórica de la comunidad de Zhipata	10 minutos	Comunidad Zhipata
9:20	Parada en la comunidad de Paccha	Servicio de guianza	Descripción histórica y cultural de la comunidad de Paccha	10 minutos	Sector Paccha
9:30	Parada en el mirador natural de Rudio	Servicio de guianza	Descripción histórica del mirador natural de Rudio y del primer asentamiento cañarí Ayllu de Minas	15 minutos	Mirador Rudio
9:50	Llegada a la Hacienda Yanasacha	Propietario de la Hacienda	Servicio de canelazo y palabras de bienvenida por parte del propietario de la Hacienda Sr. Julio Ron	10 minutos	Hacienda Yanasacha

10:00	Refrigerio y canelazo	Servicio de guianza	Refrigerio tradicional y canelazo	20 minutos	Hacienda Yanasacha
10:20	Concentración y explicación	Servicio de guianza	Bienvenida	10 minutos	Hacienda Yanasacha
10:30	Visita el área de cultivo de hortalizas	Servicio de guianza	Descripción y participación	1 hora 30 minutos	Hacienda Yanasacha
12:00	Almuerzo	Servicio de Alimentación	Pampa mesa	1 hora	Hacienda Yanasacha
13:00	Senderismo	Servicio de guianza	Caminata (senderismo)	2 horas	Hacienda Yanasacha
15:00	Vista área de producción de leche	Servicio de guianza	Descripción y participación	1 hora	Hacienda Yanasacha
16:00	Traslado hacia Narancay	Coordinación de transporte	Traslado	45 minutos	Sector Narancay
16:45	Experiencia de temazcal	Servicio de medicina ancestral.	Terapia de Temazcal	2 horas 15 minutos	Sector Narancay
19:00	Retorno hacia (UDA)	Coordinación de transporte	Traslado	30 minutos	Universidad del Azuay
19:30		Cierre del día con el agradecimiento de José Pillco y Pedro Puma			
19:40		Fin de la jornada			

### 2.2.6.3 Itinerario 3: Ruta Yanasacha y El Viejo Emponchado

Esta ruta incluye la pernoctación en la propiedad de la Hacienda Yanasacha, misma que se puede realizar en dos modalidades, en la Casa de Hacienda y *Camping*, permitiendo a los visitantes disfrutar dependiendo del clima noches estrelladas, el calor de la fogata, acompañados de cuentos y leyendas.

Tabla 7: Itinerario Ruta Yanasacha y El viejo Emponchado

Visita Pernoctación / Yanasacha y El Viejo Emponchado					
Hora	Actividades	Responsables/ Roles	Detalle de Observación	Tiempo Estimado	Lugar
12:15	Encuentro (UDA)	Coordinación de transporte	10 PAX (pasajeros)	5 minutos (espera)	Universidad del Azuay
12:20	Bienvenida	Servicio de guianza	Palabras de bienvenida e indicaciones previas a cargo de José Pillco Ramón y Pedro Puma Yunga	10 minutos	Universidad del Azuay
12:30	Traslado hacia la parroquia Baños	Coordinación de transporte	Traslado	30 minutos	Parroquia Baños

<b>13:00</b>	Recorrido calle de los hervideros	Servicio de guianza	Descripción histórica de fuentes termales	10 minutos	Parroquia Baños
<b>13:10</b>	<i>Coffee Break</i>	Servicio de Alimentación	Bocaditos de maíz con café, morocho, chocolate.	25 minutos	Parroquia Baños
<b>13:35</b>	Mirador plaza de las tradiciones	Servicio de guianza	Descripción histórica del centro parroquial de Baños	30 minutos	Parroquia Baños
<b>14:05</b>	Traslado hacia la Hacienda Yanasacha	Coordinación de transporte	Traslado hacia la hacienda realizando paradas en puntos estratégicos para descripción histórica y cultural	1 hora	Parroquia Baños
<b>14:15</b>	Parada en la comunidad de Cochapamba	Servicio de guianza	Descripción histórica de la comunidad de Cochapamba	10 minutos	Comunidad Cochapamba
<b>14:25</b>	Parada en la comunidad de Zhipata	Servicio de guianza	Descripción histórica de la comunidad de Zhipata	10 minutos	Comunidad Zhipata
<b>14:35</b>	Parada en la comunidad de Paccha	Servicio de guianza	Descripción histórica y cultural de la comunidad de Paccha	10 minutos	Sector Paccha
<b>14:45</b>	Parada en el mirador natural de Rudio	Servicio de guianza	Descripción histórica del mirador natural de Rudio y del primer asentamiento cañarí Ayllu de Minas	15 minutos	Mirador Rudio
<b>15:05</b>	Llegada a la Hacienda Yanasacha	Propietario de la Hacienda	Servicio de Canelazo y palabras de bienvenida por parte del propietario de la Hacienda Sr. Julio Ron	10 minutos	Hacienda Yanasacha
<b>15:15</b>	Vista área de producción de leche	Servicio de guianza	Descripción y participación	45 minutos	Hacienda Yanasacha
<b>16:00</b>	Visita el área de cultivo de hortalizas	Servicio de guianza	Descripción y participación	45 minutos	Hacienda Yanasacha
<b>16:45</b>	Traslado hacia área de camping	Servicio de guianza	Traslado hasta la parte alta de la hacienda	1 hora 15 minutos	Hacienda Yanasacha
<b>18:00</b>	Levantamiento de campamento	Servicio de guianza	Armado de carpas	30 minutos	Campamento Parte alta de la Hacienda
<b>18:30</b>	Merienda	Servicio de Alimentación	Parrillada (Asado)	1 hora	Campamento Parte alta de la Hacienda
<b>19:30</b>	Senderismo	Servicio de guianza	Caminata nocturna	1 hora 30 minutos	Campamento Parte alta de la Hacienda
<b>21:00</b>	Fogata y brindis de canelazo	Servicio de guianza	(El viejo emponchado) cuentos, mitos y leyendas	1 hora 30 minutos	Campamento

					Parte alta de la Hacienda
22:30	Cierre de actividades	Servicio de guianza	Descanso (dormir)		Campamento Parte alta de la Hacienda
7:30	Retiro de campamento	Servicio de guianza	Desarmado de carpas	30 minutos	Campamento Parte alta de la Hacienda
8:00	Retorno hacia la Hacienda	Servicio de guianza	Caminata por el sendero	1 hora 15 minutos	Hacienda Yanasacha
9:15	Desayuno	Servicio de Alimentación	Desayuno tradicional bocaditos de maíz o pan de horno de leña, con café, o te	30 minutos	Hacienda Yanasacha
9:45	Traslado hacia Narancay	Coordinación de transporte	Traslado	45 minutos	Sector Narancay
10:30	Experiencia Temascal	Servicio de medicina ancestral.	Terapia de Temascal	2 horas 15 minutos	Sector Narancay
12:45	Retorno hacia (UDA)	Coordinación de transporte	Traslado	30 minutos	Universidad del Azuay
13:15		Cierre del día con el agradecimiento de José Pillco y Pedro Puma			
13:25		Fin de la jornada			

### 2.2.6.3 Costos aproximados por cada itinerario propuesto

Para la obtención de los costos de cada ruta se han considerado algunos factores como la ubicación, la duración del viaje, las actividades incluidas, el tipo de alojamiento y los servicios adicionales, para lo cual en cada tabla se detalla el valor por persona y por grupo con un mínimo de 10 personas por cada una de las propuestas. Los costos serán variables ya que cada paquete se puede adaptar a las preferencias de cada visitante.

Tabla 8: Costos Ruta Yanasacha y el Viaje al Temascal

Visita Medio Día (Half Day) / Yanasacha y el viaje al Temascal			
Ítem	Descripción	Individual	Grupo POR 10 PAX
	Transporte	\$20,00	\$6,00
	Alimentación	\$6,00	\$6,00
Costos fijos	Guía	\$30,00	\$30,00
	Uso de instalaciones Hacienda Yanasacha	\$0,00	\$2,00
	Temascal	\$25,00	\$25,00
Total		\$81,00	\$69,00
	Comunidad	\$0,00	\$5,00

Costos variables	Seguro	\$5,00	\$2,00
	Compra de producto de la zona	\$5,00	\$3,00
Total		\$10,00	\$10,00
<b>Total costo fijo + costo variable</b>		<b>\$91,00</b>	<b>\$79,00</b>

Tabla 9: Costos Ruta Yanasacha y el Ayllu de Minas

Visita Todo el Día (Full Day) / Yanasacha y el Ayllu de Minas			
Ítem	Descripción	Individual	Grupo POR 10 PAX
Costos fijos	Transporte	\$20,00	\$6,00
	Alimentación	\$8,00	\$8,00
	Guía	\$30,00	\$30,00
	Uso de instalaciones Hacienda Yanasacha	\$0,00	\$2,00
	Temascal	\$25,00	\$25,00
Total		\$83,00	\$71,00
Costos variables	Comunidad	\$0,00	\$5,00
	Seguro	\$5,00	\$2,00
	Compra de producto de la zona	\$5,00	\$3,00
Total		\$10,00	\$10,00
<b>Total costo fijo + costo variable</b>		<b>\$93,00</b>	<b>\$81,00</b>

Tabla 10: Costos Ruta Yanasacha y El Viejo Emponchado

Visita Pernoctación / Yanasacha y El Viejo Emponchado			
Ítem	Descripción	Individual	Grupo POR 10 PAX
Costos fijos	Transporte	\$20,00	\$6,00
	Alimentación	\$9,00	\$9,00
	Guía	\$30,00	\$30,00
	Hospedaje (camping)	\$5,00	\$2,00
	Uso de instalaciones Hacienda Yanasacha	\$0,00	\$2,00
	Temascal	\$25,00	\$25,00
Total		\$89,00	\$74,00
Costos variables	Comunidad	\$0,00	\$5,00
	Seguro	\$5,00	\$2,00
	Compra de producto de la zona	\$5,00	\$3,00
Total		\$10,00	\$10,00
<b>Total costo fijo + costo variable</b>		<b>\$99,00</b>	<b>\$84,00</b>



## **2.3 CONCLUSIÓN**

En este capítulo se ha desarrollado el planteamiento de la propuesta de diseño de una Hacienda Agroturística en Yanasacha, Parroquia Baños. Para lo cual se ha considerado como enfoque la realización de actividades en el marco de un turismo responsable con el entorno, enmarcando en la conservación ambiental, potenciación económica, puesta en valor del patrimonio cultural y el fortalecimiento de la comunidad local.

Para el diseño se realizaron visitas in situ, geolocalización de rutas y puntos de interés, investigación bibliográfica, obteniendo como resultado 3 rutas:

- (i)** Ruta Yanasacha y el viaje al Temascal (Medio Día)
- (ii)** Ruta Yanasacha y el Ayllu de Minas (Día Completo)
- (iii)** Ruta Yanasacha y el viejo Emponchado (Un día, una noche)

Estas rutas incluyen actividades orientadas a la conciencia ambiental, a la recuperación histórica, la responsabilidad agrícola y ganadera, esto a través del diseño de experiencias en senderismo, camping, rituales ancestrales, participación en el ciclo agrícola y ganadero de la hacienda y de sabores con la gastronomía local.

## **CAPITULO 3**

### **PLAN PILOTO EN LA HACIENDA YANASACHA PARA EVALUAR LA PROPUESTA.**

En el capítulo 2 se realizó el planteamiento del proyecto, en el cual se determinó las actividades y las rutas a implementar en la Hacienda Yanasacha, en este apartado se realizarán la descripción de la ruta y la evaluación del plan piloto realizado en la ruta de Yanasacha y el Viaje al Temascal.

#### **3.1 Descripción de la Ruta**

Los 3 itinerarios planteados en el capítulo 2 tienen los siguientes puntos los cuales se conocerán dependiendo de la ruta que se realice.

##### **3.1.1 Aguas termales y camino de fotógrafos y parroquia Baños**

A media legua de Cuenca se hallan los Baños que presentan un fenómeno novedoso, la piedra formada por el agua es más interesante que el agua misma, dicen que tiene virtudes contra las erupciones cutáneas y las afecciones articulares... Hemos visto magníficos pedazos de madera fosilizada. (Landívar Heredia, 2014)

Sus aguas termales, consideradas como un regalo prodigioso de la naturaleza, son el motivo principal por el que diariamente llegan turistas a los diferentes balnearios. En buena parte, es porque «Las aguas termales de Baños están conformadas de varios componentes, los mismos que hacen que sean calientes y beneficiosas para la salud y de muy fuerte mineralización. Estas aguas pertenecen a las «incrustantes», es decir, fuertemente alcalinas, con cloro-sulfatadas cálcicas, ligeramente ferruginosas»

El agua emerge a la superficie a una temperatura aproximada de 70 grados centígrados, razón por la que se le somete a un proceso de enfriamiento y canalización para ser utilizada en las piscinas de las diferentes hosterías y balnearios. Estas aguas también remiten a un valor histórico cuando afirman que: estos baños del Inca debieron hacer de Tomebamba una ciudad parecida al Cuzco en la que no faltaban los baños de purificación. (Novillo et al., 2022, p. 146).

Figura 15: Loma de los hervideros año 1920

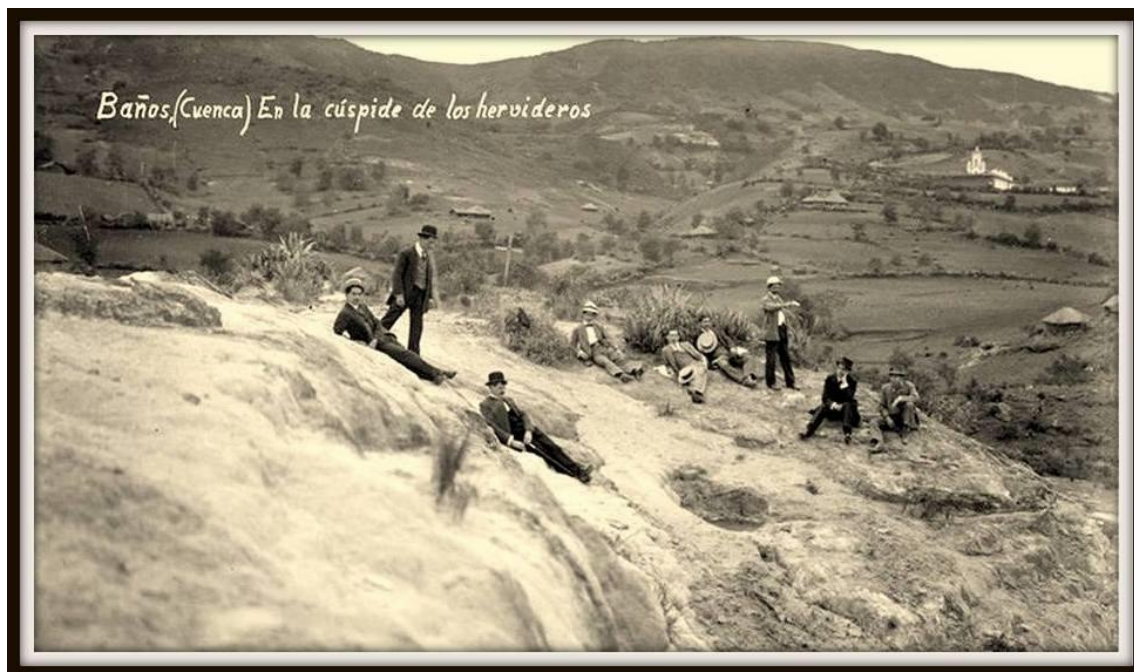

Fuente: Manuel Serrano. Fondo Nacional de Fotografía/INPC  
Hervideros, Baños, 1920 ca.

### 3.1.2 Iglesia de Baños

En 1612 se construyó una ermita donde hoy se levanta la iglesia principal de la parroquia, cuando Fray Miguel de Sánchez hace la donación de una ermita a los franciscanos, entregó el edificio, las efigies, los crucifijos y otros bienes bajo la advocación de Nuestra Señora de Guadalupe.

Hacia mediados del siglo XX, es importante resaltar la construcción de la iglesia que es considerada actualmente como patrimonio arquitectónico de Baños, sobre la base de la ermita construida en 1612, con la advocación de la Señora de Guadalupe, hecho de trascendencia para la comunidad bañense. El proyecto inició en 1952 bajo el liderazgo del párroco Froilán Seminario, quien falleció sin ver concluido este propósito, luego tomó la posta el párroco Alfonso Carrión, con el apoyo fundamental del maestro de capilla José Quito, además del apoyo externo, se sumó el esfuerzo colectivo. La población entera aunó esfuerzos para llevar adelante esta empresa, la habilidad de los artesanos se evidenció en este gran proyecto. La Iglesia se construyó a semejanza de la Nueva Catedral de Cuenca. (Novillo, y otros, 2022, págs. 25-26)

Figura 16: Construcción de la Iglesia Nuestra Señora de Guadalupe y el Espíritu santo de Baños



Fuente: Manuel Serrano. Fondo Nacional de Fotografía/INPC

### 3.1.3 Comunidad de Cochapamba

La Comunidad de Cochapamba está constituida por alrededor de 158 familias, su iglesia fue construida en 1985 siendo su patrona la Reina de los Ángeles cuya fiesta es el 2 de agosto, la misma reemplazo una pequeña gruta, la devoción inicio en petición para que cesaran las fuertes lluvias. Su población se destaca por su dedicación a la agricultura principalmente de hortalizas y plantas medicinales. En este sector en la zona denominada Quebrada-Totoras por la existencia de esta planta ha permitido también destacarse por el trabajo del tejido de esteras.

Figura 17: Iglesia Reina de los Ángeles de Cocapamba



### 3.1.4. Comunidad de Zhipata

En esta comunidad habitan 86 familias, su iglesia fue construida en el año 1987, sobre un terreno donado por una mujer soltera mayor de edad y que siempre estaba acompañada del Señor de la Buena Esperanza y les pidió a todos los vecinos de la zona se levantara iglesia para rendirle culto al Señor de la Buena Esperanza, por sus milagros y para que sea el protector de todos.

*Figura 18: Iglesia Señor de la Buena Esperanza de Zhipata*



### 3.1.5 Sector Paccha

El sector está conformado por 20 familias, es conocido por sus artesanos de pirotecnia los encargados de alegrar las fiestas con los tradicionales castillos, vacas locas, curianguines, juegos pirotécnicos, utilizados en las diferentes festividades de la parroquia y el cantón.

*Figura 19: (Y) Caminos hacia Yanasacha y minas*



### 3.1.6 Sector Lactapamba

El sector tiene 7 familias, algunas casas tienen una construcción de aproximadamente 75 años, destacan además sus cultivos de hortalizas y plantas medicinales.

*Figura 20: Agricultura en sector de Lactapamba*



### 3.1.7 Mirador Natural de Rudio

El Sector de Rudio está ubicado en la ruta hacia Yanasacha, desde este punto se puede disfrutar de la belleza natural de la parroquia, un buen lugar para comentar la historia de la parroquia que inicia en Minas, este sector se utilizara como un mirador natural.

El pueblo Minas del Espíritu Santo de Baños, también conocido como Ayllu de Minas, fue fundado cerca de 1574, luego de haber cumplido con los requisitos que estipulaba el Virrey Toledo, esto es: contar con una población de mínimo de cuatrocientos indios tributarios y tener un territorio con características específicas, como acceso a fuentes de agua y tierras aptas para los cultivos. Previo a la fundación de un pueblo se realizaba un censo, en el que se hacía un exhaustivo registro de cada habitante con su familia y su Ayllu, de igual manera se constataba que existieran los recursos necesarios para abastecer las necesidades del nuevo pueblo. Al principio el pueblo de Baños se desarrolló en la zona de Minas, pues como se mencionó, este era un lugar que brindaba buenas condiciones para el abastecimiento de la población, tierras fértiles junto al río y poco a poco, conforme creció, se expandió hacia lo que hoy corresponde al centro parroquial de Baños.

Desde este punto observamos la Iglesia de Minas, que fue la primera cabecera parroquial, por la actividad minera de la zona. Según el libro Baños: La memoria Habitada menciona que, al fundar la ciudad de Cuenca, el 12 de abril de 1557, se menciona su emplazamiento a una legua de las minas de oro y plata del pueblo del Espíritu Santo de Baños. Posteriormente, en 1888 se solicita al gobernador de Cuenca la concesión de «una veta o filón de cuarzo aurífero en el cerro de Güishil, a pocas cuerdas al oriente del pueblo de Baños». Según ARCOM, al 2014 se registraron, en la parroquia Baños, 9 459,93 ha de concesiones mineras, principalmente en la comunidad de Nero y 16 ha de concesiones no metálicas en la comunidad de Minas.

Actualmente, en el cantón Cuenca, proyectos estratégicos de minería metálica a gran escala se encuentra en las inmediaciones de la parroquia Loma Larga que se ubica entre las parroquias de Victoria del Portete y Baños, y en Quimsacocha en un 88,54 % en Baños. Estos proyectos presentan en las áreas de intervención depósitos potenciales de oro, plata y cobre, sin embargo, su población reconoce en ellos, servicios ecosistémicos ambientales de biodiversidad, provisión de agua, regulación de clima y servicios culturales de bio-conocimiento y turismo. (Novillo, y otros, 2022, págs. 24-25)

*Figura 21: Vista a la Comunidad de Minas*



### **3.1.8 Hacienda Yanasacha**

La hacienda YANASACHA está ubicada a 16 kilómetros del centro parroquial de Baños, se encuentra en un ecosistema frágil y vital, ya que forma parte del páramo, un ambiente que ayuda a salvaguardar el agua, está situada dentro de un área protegida, en dónde podemos vivir una experiencia rodeada de naturaleza y convivir con la misma, con

actividades como caminatas por senderos, cabalgatas, avistamiento de flora y fauna endémicas del sector, agricultura y ganadería, ya que YANASACHA es un lugar en donde el ser humano se desconecta de una vida rodeada de tecnología y se conecta con la naturaleza.

*Figura 22: Hacienda Yanasacha*



### **3.1.9 Medicina Ancestral**

Entre las prácticas más representativas de la Parroquia Baños están:

Cura del mal de ojo, mal aire y espanto, mediante el uso de hierbas como: manzanilla, cebolla y paja, atravesada en la cebolla y toronjil; malva para lavar las heridas; el zumo del geranio como cicatrizante; la ruda para el mal aire y el babaco para curar las heridas.

En las comunidades de Nero – Narancay - Los Laureles, existen una serie de personas que se dedican a las prácticas ancestrales de curación y que están divididas en parteras, limpiadoras, sobadoras, acomodadores de huesos. Personas que hacen diagnóstico con el cuy, curadores de rabo, curadores de shungo, curadores del mal de ojo seco y del amor, del mal aire y de los lugares malos como ciénagas.

En Paccha, Lactapamba, Tuncay, y Zhipata en cambio se da el baño de rosas rojas para el espanto; la chuca, chuca, para cuando los infantes están ojeados. Para el mal aire o aire fuerte, estas personas utilizan: ramos benditos, incienso, agua bendita y para el arco utilizan: trago alcanforado, timolina, agua florida y montes del campo como ruda y poleo.

También en el sector existen curanderos de huesos y parteras que acomodan a los bebés, las mismas que están reconocidas por el Ministerio de Salud como Agentes de Medicina Ancestral.



### 3.1.9.1 Temazcal

Según Catalán (2019), el temazcal es una práctica originaria de Mesoamérica que consiste en un baño de vapor con propósitos higiénicos, rituales, terapéuticos y espirituales. La palabra "temazcal" proviene del náhuatl "temazcalli," que se traduce como "casa de sudor."

El temazcal es una choza, usualmente redonda, que puede contener una gran hoguera donde se calientan piedras y se colocan recipientes con agua y hierbas medicinales. Este fuego sagrado simboliza al dios del sol, cuya energía calienta las piedras volcánicas. Además, a menudo se sitúa un círculo de piedras con objetos que representan a los ancestros, reconociendo así la presencia espiritual de los abuelos.

Para los pueblos ancestrales y para quienes practican hoy en día esta ceremonia, el calor, el vapor y el sudor inducen una purificación del cuerpo y del alma en comunión con la naturaleza. El temazcal simboliza la tierra, la diosa que nos sustenta y da vida. Cuando una persona entra en el temazcal, se considera que está entrando en el vientre de la madre tierra, razón por la cual tiene forma de domo con pequeñas dimensiones, representando el vientre materno. (Catalán, 2019).

*Figura 23: Temazcal*



## 3.2 Datos adicionales para la ruta

### 3.2.1 Leyenda

De acuerdo al libro *Ensueños del Alma, La Leyenda de la Virgen de Guadalupe* inicia con la llegada de los españoles al sector de Minas, donde establecieron un

campamento dedicado a la explotación de oro y plata. Trajeron consigo la devoción a la Virgen de Guadalupe y erigieron una ermita para su veneración. Según historiadores, la imagen de la Virgen pudo haber sido esculpida por Diego de Robles, conocido por otras obras como La Virgen del Cisne y la del Quinche.

Con el tiempo, la Virgen de Guadalupe se convirtió en un símbolo de consuelo para los indígenas oprimidos por los colonizadores españoles. La leyenda cuenta que, en una ocasión, la imagen de la Virgen desapareció milagrosamente junto con los ricos yacimientos de oro y plata, lo que llevó a los españoles a abandonar la zona, devolviendo la paz en la comunidad.

Posteriormente, la Virgen apareció en de donde hoy se encuentra la cabecera parroquial de Baños, donde fue vista siendo llevada por ángeles y una paloma que representaba los siete dones del Espíritu Santo. Los indígenas encontraron una imagen de la Virgen en un aliso junto a una fuente de agua cristalina, estableciendo así su devoción. La Virgen de Guadalupe se convirtió en la patrona del pueblo, conocida y venerada por su celestial intercesión y cuidado maternal. (Alemán, 2005, pp. 145-147).

### **3.3 Recomendaciones para la ruta**

Para el desarrollo de las rutas se recomienda lo siguiente:

- (i) Zapatos de senderismo o botas de caucho.
- (ii) Pantalón de senderismo o jeans.
- (iii) Ponchos de lluvia impermeable.
- (iv) Protector solar, repelente.
- (v) Gorro, bufanda, abrigo para el frío.
- (vi) Termo o tomatodo.

### **3.4 Evaluación del piloto Ruta Yanasacha y el viaje al Temascal**

En esta investigación se presenta una evaluación del plan piloto llevado a cabo durante el período comprendido entre el 27 de abril y el 04 de mayo del 2024, en donde se desarrolló la ruta *Half Day* / Yanasacha y el viaje al Temascal, la encuesta fue diseñada por el equipo y consto de 18 preguntas con opción múltiple y como abiertas. Una vez concluida la actividad se aplicó la encuesta al grupo de personas que formaron parte de la socialización y visita, el grupo estaba compuesto por hombres y mujeres siendo esta

una muestra representativa de los posibles clientes potenciales, los resultados obtenidos fueron los siguientes que se detallan a continuación.

*Tabla 11: Resultados de evaluación de Ruta Yanasacha y el viaje al Temascal*

<b>PREGUNTAS</b>	<b>% DE RESULTADOS MÁS ALTOS</b>
Edad	43 - 48 años
Genero	60% Femenino
Provincia	100% Azuay
Conocimiento del Temascal	40% Desconoce
Participación en rituales ancestrales	80% No ha participado
Primera experiencia de la terapia en la parroquia Baños	100% Si
Fuente de información	60% Por familia
Pertenece a un grupo de medicina ancestral	100% No
Ha escuchado de la medicina ancestral	60% No ha escuchado
Satisfacción con la atención	60% Medio satisfecho
Servicio profesional	60% Medio bueno
Experiencia	60% Muy Agradable
Aspecto en atención	60% Medio bueno
Aspecto profesional	60% Muy bueno
Aspecto de Instalaciones	60% Medio bueno
Aspecto de Terapia temascal	80% Muy bueno
Beneficios Reduce el estrés	100% Muy beneficiosa
Beneficios Combate el artritis	40% Medio beneficiosa / Muy beneficiosa
Beneficios Ayuda a liberar las emociones contenidas	80% Muy beneficiosa
Beneficios Mejora la emocionalidad espiritual	80% Muy beneficiosa
Recomendaría la experiencia	60% Tal vez
Cada que tiempo realizaría la actividad	80% Trimestral
Costo beneficio	80% De acuerdo con el precio
Considera el Temascal como actividad turística	100% Si

En cuanto al análisis cualitativo se llevó con base en preguntas semi-estructuradas basado en 4 ejes: condiciones de la infraestructura, alimentación, comunidad, ambiente, al interactuar con el grupo que participó en el pilotaje de la ruta se vieron otros aspectos

los cuales fueron clasificados en otros, los resultados de los entrevista fueron los siguientes:

*Tabla 12 Análisis Cualitativo*

Participantes	Condiciones de infraestructura	Alimentación	Comunidad	Ambiental	Otros
<b>Participante 1</b>	El camino se encuentra en buenas condiciones a pesar de ser de tercer orden, es una ruta en donde se puede disfrutar de la naturaleza con paisajes agrarios, bosques y zonas de páramo.	Los alimentos son elaborados con recetas tradicionales y productos locales y de un delicioso sabor, además existe la posibilidad de disfrutar varias opciones tanto en el Centro Parroquial como en la Hacienda.	Se logró interactuar con la comunidad a través de la información brindada de la ruta y se aprendió sobre la sanación del cuerpo y alma a través de la medicina ancestral.	Se generó conciencia ambiental a través de las explicaciones brindadas, poniendo como ejemplo la deforestación, el avance de la frontera agrícola el abuso de abonos tóxicos para el medio ambiente.	El contacto con la naturaleza permitió desconectarse de lo cotidiano de la vida, ofreciendo a los visitantes una experiencia enriquecedora en el cual se puede disfrutar de la belleza, tradición, gastronomía, conocimientos ancestrales de la parroquia Baños en específico de la zona de Yanasacha.
<b>Participante 2</b>	En el traslado del Centro Parroquial de Baños hacia la hacienda de Yanasacha que duró aproximadamente una hora, se pudo aprender de la historia de las comunidades que están en el trayecto.	La gastronomía de Baños va más allá de los sabores ya que nos cuentan su memoria y tradición a través de cada una de las recetas.	Conocer la historia de los sectores visitados, convivir con la naturaleza y cerrar con un ritual de temazcal nos permite sacar toda esa energía negativa que conlleva una vida rutinaria de la ciudad.	Me gusta y quiero ser parte del plan de reforestación denominado planta un árbol, ponle tu nombre y salva el planeta ya que de esa manera estaría contribuyendo de manera positiva con el ecosistema.	Siempre he conocido a Baños por sus aguas termales, pero luego de esta visita sé que esta parroquia posee un potencial natural pertinente para realizar actividades turísticas.

## CONCLUSIONES

La propuesta para generar un diseño de agroturismo en la Hacienda Yanasacha permitió realizar un levantamiento de actores que mostraron interés por el desarrollo de este proyecto, los mismos que se vincularon de manera coordinada para brindar servicios de alimentación, transporte, medicina ancestral y los propios que se encuentran en los predios de la hacienda como cultivo, ganadería, senderos, camping entre otros, este mapeo nos brinda una visión general de la necesidad turística de la parroquia que consiste en generar nuevas propuestas de desarrollo en el ámbito turístico.

Al poseer el mapeo de actores se realizó varias visitas técnicas en las cuales se visibilizo en territorio el gran potencial turístico que posee la parroquia para el desarrollo

de varias actividades turísticas enfocadas en el patrimonio cultural y natural, en este contexto se diseñaron 3 rutas, las cuales están pensadas para todas las edades, presupuestos y disponibilidad de tiempo de los visitantes, en cada una se estableció un equilibrio entre los servicios de proveedores locales, historia y cultura y el enfoque principal como lo es el cuidado del medio ambiente, entre lo que se puede realizar se encuentra: agroturismo, senderismo, cabalgatas, elaboración de recetas tradicionales, ganadería, agricultura, observación de flora y fauna entre otras.

En la comunidad local se logró visibilizar la ausencia de acompañamiento técnico para el desarrollo de emprendimientos turísticos, el haber trabajado en esta propuesta nos permitió brindarle a la parroquia un modelo de negocio aplicable y viable económicamente, propicio para el fortalecimiento de la economía local.

La ruta turística piloto en la Hacienda Yanasacha ha demostrado ser un éxito en términos de integración de actores locales, valorización de varios aspectos dentro de la parroquia Baños, brindando a las visitantes experiencias únicas. La ruta ha logrado obtener un interés positivo de los participantes que fueron parte de la visita en el plan piloto poniendo además en valor el patrimonio natural, cultural e histórico de la población bañense.

La evaluación de la ruta ha demostrado que la integración de actores locales ha sido esencial para el éxito porque ha permitido conocer a los proveedores locales que ha demostrado su interés por formar parte activa del desarrollo turístico de la parroquia. Además, de demostrar la importancia de la preservación de los ecosistemas y la transmisión del conocimiento ancestral y de esta manera salvaguardar la historia local, e incluso generar alternativas para la enseñanza histórica de la parroquia.

La propuesta para generar un diseño de agroturismo en la Hacienda Yanasacha nos permite además.

- La interacción con la comunidad permite rescatar y preservar recetas tradicionales y productos locales, lo que contribuye a la valorización de la cultura gastronómica.
- Visibilizar la medicina ancestral como una actividad turística que ayuda a los visitantes a tener una experiencia de sanación del cuerpo y alma.
- Las actividades agroturísticas pueden contribuir a mejorar la conciencia ambiental entre los participantes.

- El contacto con la naturaleza ofrece a los visitantes una experiencia enriquecedora, permitiendo desconectarse de la vida cotidiana y disfrutar de la belleza natural, la tradición, la gastronomía y los conocimientos ancestrales de la parroquia Baños.
- La propuesta de agroturismo no solo busca mejorar la economía local sino que también fomenta la educación ambiental y el bienestar de los participantes.

En conclusión el diseño de esta propuesta nos indica que la misma podría convertirse en un emprendimiento turístico viable ya que integra prácticas culturales y ambientales en una oferta turística atractiva y sostenible, demostrando que es posible combinar el desarrollo económico con la preservación de las tradiciones y el respeto por el medio ambiente.

# ANEXOS

## Anexo 1: Actividades Económicas Provincia del Azuay

Figura 24: Actividades Económicas Provincia del Azuay

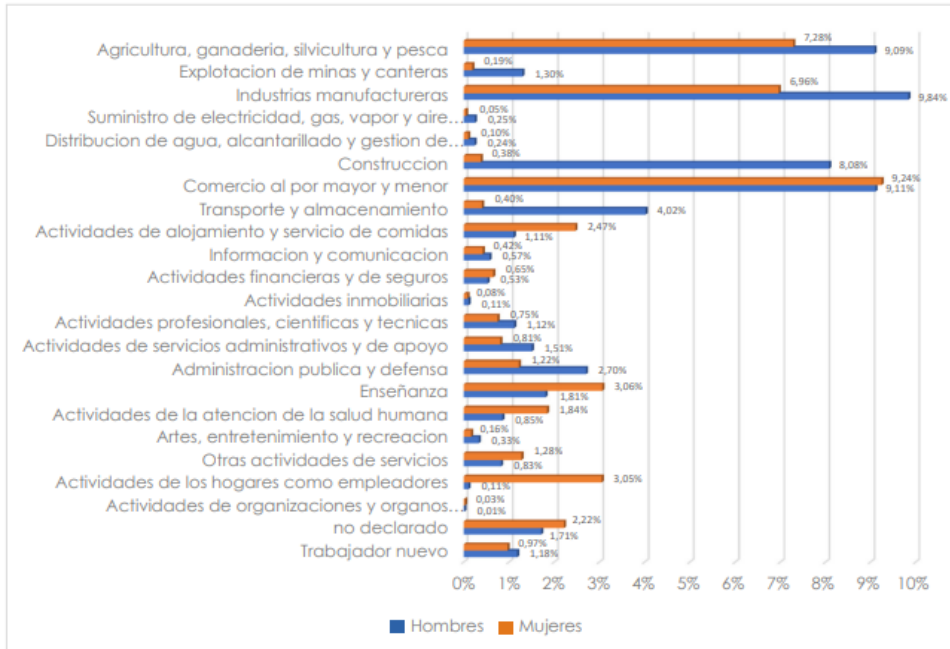

Elaboración: Equipo Técnico PDOT 2020

Fuente: INEC, 2010

## Anexo 2: Resultados Encuestas realizadas.

¿Cuál es su rango de edad?

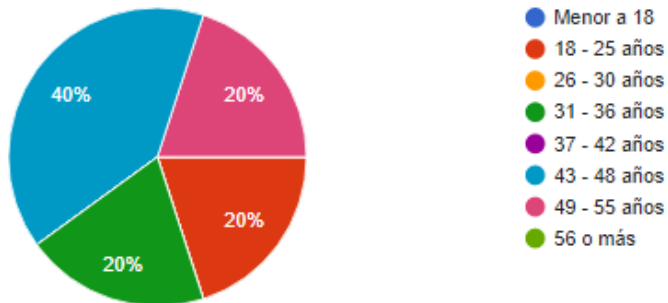

¿Cuál es su género?

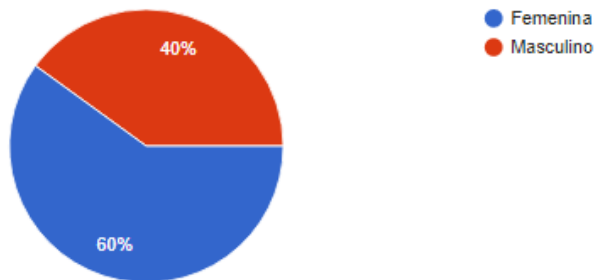

¿A qué provincia pertenece?

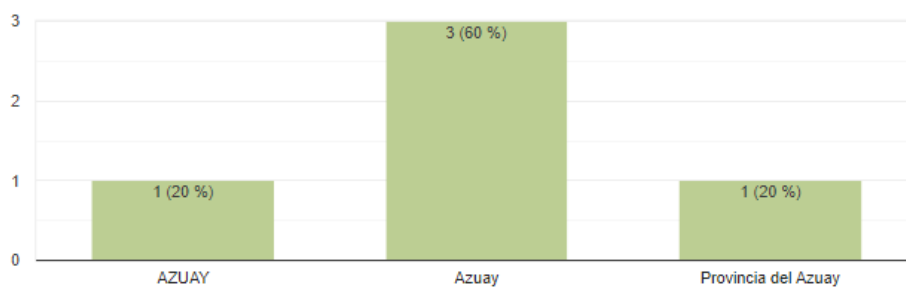

¿Sabe lo que es el temazcal?

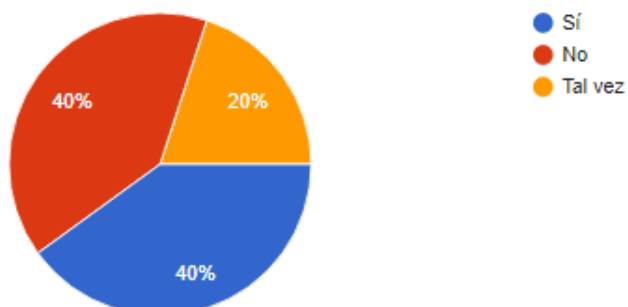



¿Alguna vez ha participado en rituales ancestrales?

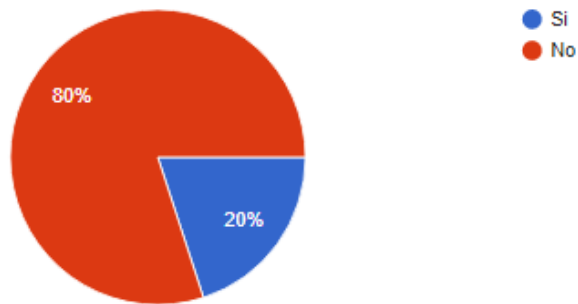

¿Es la primera vez que participa en una terapia de temazcal en la parroquia de Baños - Azuay?



¿Qué fuente de información utilizo para acceder a esta terapia del temazcal?

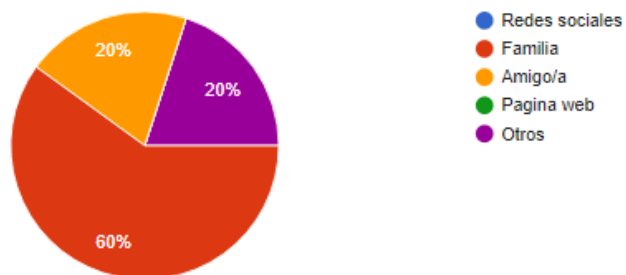

¿Usted pertenece algún grupo relacionado a la medicina ancestral?

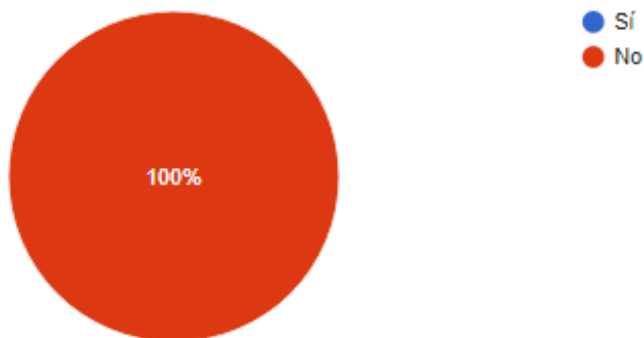

¿Ha escuchado sobre la medicina ancestral en Cuenca?

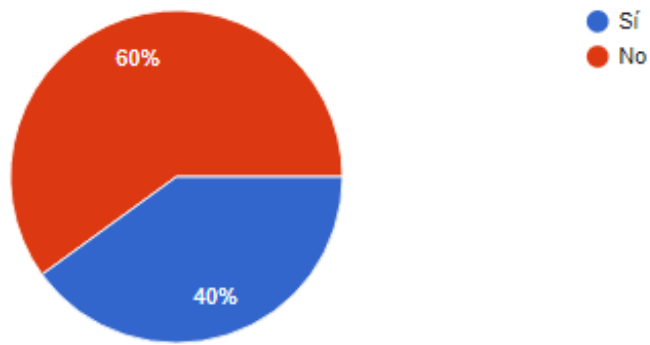

¿Qué tan satisfecho se encuentra con la atención brindada? Siendo 1 nada satisfecho y 5 muy satisfecho

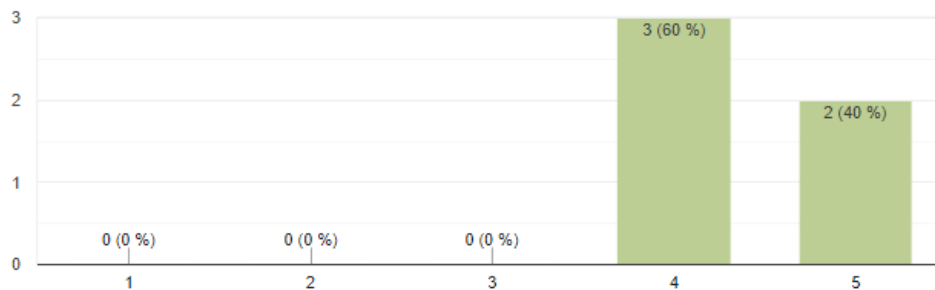

¿Cómo calificaría usted el aspecto profesional de nuestro servicio? Siendo 1 muy malo y 5 muy bueno

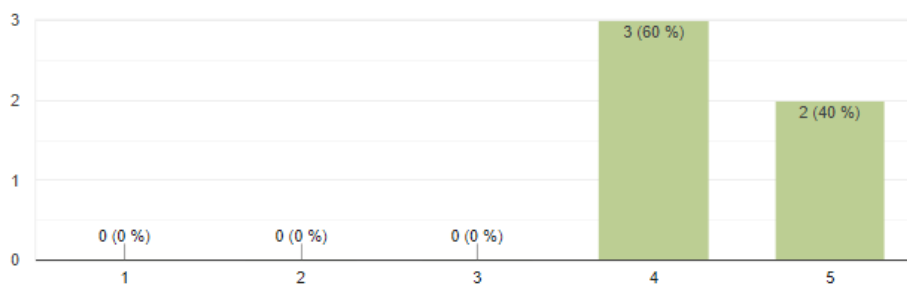

¿De acuerdo con la experiencia que acaba de realizar cómo calificaría a la misma? Siendo 1 nada agradable y 5 muy agradable

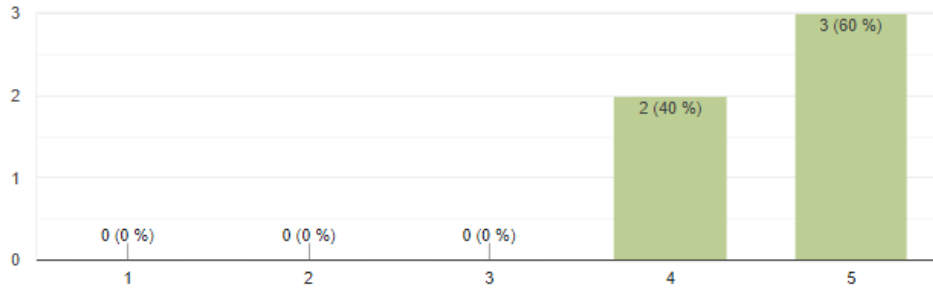

De acuerdo al siguiente listado ¿Cómo calificaría usted los siguientes aspectos? Siendo 1 muy malo y 5 muy bueno

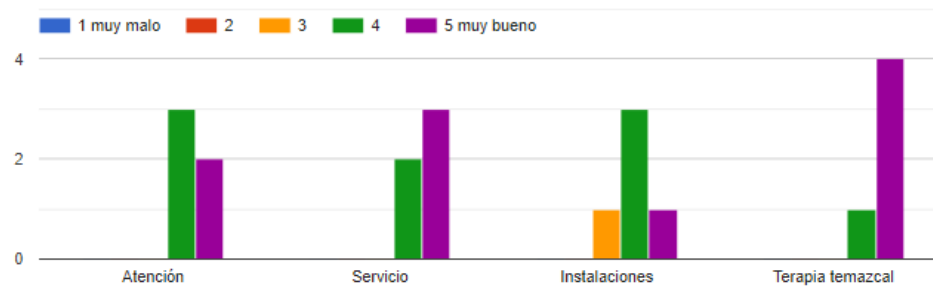

De acuerdo al siguiente listado ¿Cómo calificaría Usted, a los siguientes beneficios que brinda la terapia temazcal? Siendo 1 nada beneficiosa y 5 muy beneficiosa

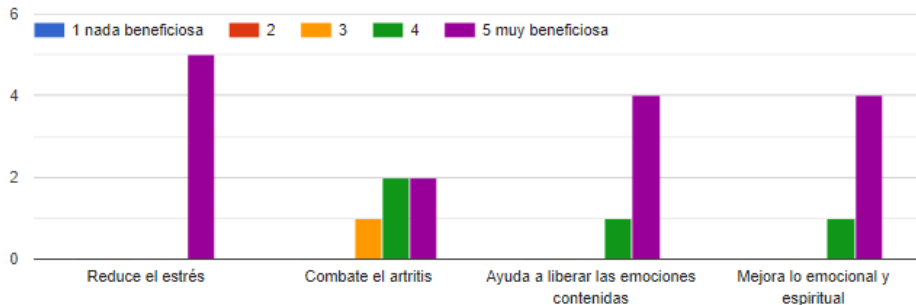

De acuerdo a la siguiente escala ¿Recomendaría la terapia del temazcal como una actividad turística complementaria?

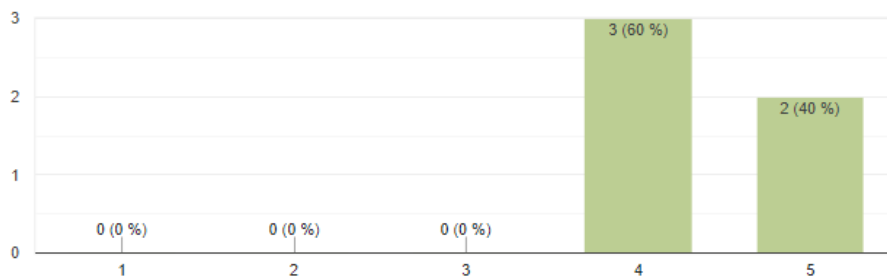

¿Cada cuánto tiempo considera Usted realizar este tipo de terapia temazcal?

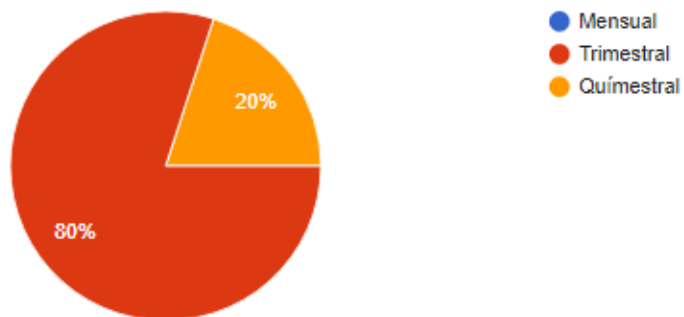

¿Considera que el precio es el adecuado para el producto/servicio que ofrecemos?

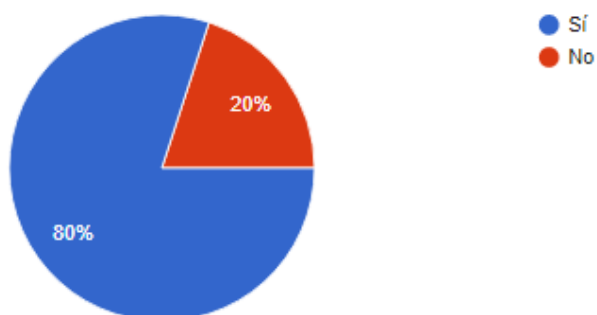

¿Considera que este tipo de actividad podría incluirse dentro de un paquete turístico que brinde varios tipos de experiencia en el ámbito turístico?

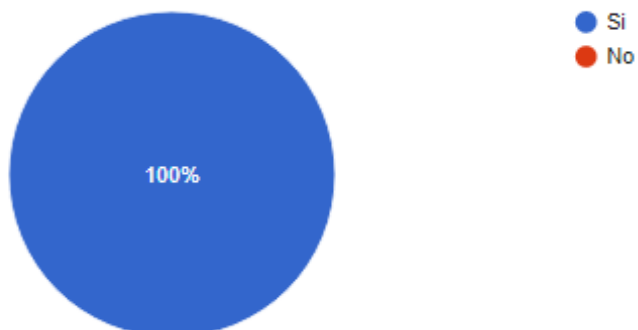

# Bibliografía

- Alemán, E. B. (2005). *Baños, Ensueño del Alma*.
- Azuay, P. d. (2021). *PDOT AZUAY, Alineado -PND-2021*. [www.azuay.gob.ec:https://www.azuay.gob.ec/wp-content/uploads/2022/09/PDOT-AZUAY-ALINEADO-PND-2021-2025-2.pdf](http://www.azuay.gob.ec:https://www.azuay.gob.ec/wp-content/uploads/2022/09/PDOT-AZUAY-ALINEADO-PND-2021-2025-2.pdf)
- Castillo Minga, D. A. (15 de Abril de 2024). *EDUCAPLAY*. [www.educaplay.com:https://www.educaplay.com/printablegame/7920614-mapa\\_de\\_la\\_provincia\\_del\\_azuguay.html](http://www.educaplay.com:https://www.educaplay.com/printablegame/7920614-mapa_de_la_provincia_del_azuguay.html)
- Catalán, J. (11 de Marzo de 2019). *wakana*. [www.wakana.es: https://wakana.es/que-es-un-temazcal/](http://www.wakana.es:https://wakana.es/que-es-un-temazcal/)
- Cejas M., M., & Albán Yáñez, C. (2018). EL AGROTURISMO: EJE DINAMIZADOR EN EL DESARROLLO DE ECUADOR. *Revista Cien. Tecn. Agrollanía*.
- CONSULTORA, BIOTA CIA. LTDA. BIOLOGÍA, INGENIERÍA Y AMBIENTE. (2023). Actualización del Plan de Desarrollo y Ordenamiento Territorial de la Parroquia Baños. Cuenca, Azuay, Ecuador.
- García, C. A. (2020). *Del recurso atractivo a la experiencia turística*. Manabi: Universidad Laica Eloy Alfaro .
- Landívar Heredia, J. (31 de Agosto de 2014). UNA EXPEDICIÓN CIENTÍFICA A COMIENZOS DEL SIGLO XIX, El paso de Alexander von Humboldt por Cuenca y el sur de Ecuador. *El Telegrafo* , pág. 1. [https://www.eltelegrafo.com.ec/noticias/regional/1/el-paso-de-alexander-von-humboldt-por-cuenca-y-el-sur-de-ecuador#google\\_vignette](http://www.eltelegrafo.com.ec/noticias/regional/1/el-paso-de-alexander-von-humboldt-por-cuenca-y-el-sur-de-ecuador#google_vignette)
- medioambiente, E. t. (05 de Febrero de 2020). *Noticias UTPL*. [www.utpl.edu.ec:https://noticias.utpl.edu.ec/el-turismo-aporta-a-la-conservacion-del-medioambiente](http://www.utpl.edu.ec:https://noticias.utpl.edu.ec/el-turismo-aporta-a-la-conservacion-del-medioambiente)
- Ministerio de Turismo. (24 de Junio de 2016). [www.turismo.gob.ec](http://www.turismo.gob.ec). REGLAMENTO DE OPERACION E INTERMEDIACION TURISTICA: <https://www.turismo.gob.ec/wp-content/uploads/2016/07/Reglamento-de-Operacion-e-Intermediacion-Turistica.pdf>
- Mora, J., & Bohorquez, L. (2018). *El turismo rural comunitario ¿Una oportunidad en el post conflicto colombiano?* Bogota .
- Moral, M., Fernández, M. T., & Sánchez, ., M. (14 de 01 de 2019). Análisis del turismo rural y la de sostenibilidad de los alojamientos rurales. *Espacios*.
- Novillo, M., Montes, M., Neira, M. G., Durán, T., Borrero, A. L., Velasco, M., . . . Matute, F. (2022). *Baños, La memoria habitada*. Cuenca: Universidad de Cuenca.
- Pacheco, C., & Pacheco, M. (2019). Guía aves de la microcuenca del Yanuncay, Parroquia Baños. *1, 1(1)*, 52. <https://doi.org/Autorización de Investigación Científica N° 204-2019-DPAA/MA>
- Sancho, A. (1994). *Introducción al turismo*. [www.utntyh.com: http://www.utntyh.com/wp-content/uploads/2011/09/INTRODUCCION-AL-TURISMO-OMT.pdf](http://www.utntyh.com:http://www.utntyh.com/wp-content/uploads/2011/09/INTRODUCCION-AL-TURISMO-OMT.pdf)
- Tobar, L. B. (2023). *DATOS DEL TURISMO EN ECUADOR Y LA PROVINCIA DEL AZUAY*. [www.researchgate.net:https://www.researchgate.net/publication/375058060\\_DATOS\\_DEL\\_TURISMO\\_EN\\_ECUADOR\\_Y\\_LA\\_PROVINCIA\\_DEL\\_AZUAY](http://www.researchgate.net:https://www.researchgate.net/publication/375058060_DATOS_DEL_TURISMO_EN_ECUADOR_Y_LA_PROVINCIA_DEL_AZUAY)